정책보고서 2011-

베 비 붐 세대 및 고령 따른 립 방 구

보 건 복 부

국보건사 구

문

『베 비 붐 세대 및 고령 따른
립 방 구』 .

2011년 12 20
국보건사 구
김

머리말

. 1955 1963

2010

, 2020 65

.

‘ ’

.

2020

.

,

.

14.6%

. 11.3% .

.

. . .

,

.

.

.

. 2011

2 (2011~2015)

65

.

.

.

.

. .

.

.

2011년 12

국보건사 구

김

목

Contents

…… 3

1 서 론 …… 11

1 구배경 및 구목 …… 11

2 구내 및 구방법 …… 12

2 『베 비붐 세대 미래구상 럼』 …… 17

개 를 립 방 모색 …… 17

1 개 …… 17

2 내 …… 20

3 베 비 붐 세대 기 고 노 생 구 …… 67

1 베 비 부머 가·문 동 구 및 대 략 …… 67

2 베 비 부머 노년기 소득불 등 기 망 …… 125

4 별 및 과 …… 185

1 베 비 부머 경 동 기 고를 과 …… 185

2 베 비 부머 다 사 를 과 …… 211

3 베 비 부머 노 소득 보를 과 …… 234

4 베 비 부머 건강 생 과 …… 253

5 베 비 부머 거 과 …… 276

6 베 비 부머 노년기 설계를 서비 공방 …… 291

7 베 비 부머 성 및 구변 대 산 성 방 …… 310

5 …… 337

부록 1 럼 명단 …… 360

목

< 2-1> 「베 비붐 세대 미래구상 럼」 별 및 로그램 18
< 3-1> 사례 구 성 70
< 3-2> 세대별 구·사 성 72
< 3-3> 세대별 루 균 가 간, 망 가 간 73
< 3-4> 베 비 부머 성별 균 가 간, 망 가 간 73
< 3-5> 베 비 부머 교 별 균 가 간, 망 가 간 74
< 3-6> 베 비 부머 소득 별 균 가 간, 망 가 간 74
< 3-7> 베 비 부머 성별 가 간 대 생각 75
< 3-8> 베 비 부머 소득 별 가 간 대 생각 75
< 3-9> 베 비 부머 성별 균 가비 , 망 가비 76
< 3-10> 베 비 부머 소득 별 균 가비 , 망 가비 77
< 3-11> 베 비 부머 가생 대 77
< 3-12> 베 비 부머 가생 만 도 미 는 78
< 3-13> 베 비 부머 성별 가 동 목 79
< 3-14> 세대별 가 동목 80
< 3-15> 베 비 부머 성별 가생 불만 83
< 3-16> 세대별 가 간 생각, 가생 불만 84
< 3-17> 베 비 부머 성별 가 간 대 생각 85
< 3-18> 베 비 부머 성별 삶 서 가 도 86
< 3-19> 베 비 부머 성별 노 삶 서 가 도 87
< 3-20> 세부 가 동(1 부 5 까 계 및 1 빈도 및 비) 88
< 3-21> 가 별 가 고 구 가 동(문 , , 관광 동) 90
< 3-22> 가 별 가 고 가 동(미 락, , 사 및 기 동) 91
< 3-23> 베 비 부머 망 가 동 비교 및 성 93
< 3-24> 베 비 부머 성별 따른 및 망 가 동비교 96

Contents

< 3-25> 세대별 가 동 비교 98
< 3-26> 세대별 망 가 동 비교 98
< 3-27> 세대별 가동반 비교 101
< 3-28> 베 비 부머세대 가 동 104
< 3-29> 세대별 가 동 비교 105
< 3-30> 베 비 부머 사 구 성별 가 동 비교 106
< 3-31> 가 동 별 가 간, 가비 비교 107
< 3-32> 가 동 별 가목 , 경로, 동반 , 동빈도 비교 107
< 3-33> 가 동 선 따른 가 및 만 도, 복 비교 108
< 3-34> 가 동 선 별 가생 불만 109
< 3-35> 가 동 별 동 동 109
< 3-36> 동 동 부 110
< 3-37> 동 동 110
< 3-38> 동 111
< 3-39> 동 빈도 111
< 3-40> 고 는 동 소속 112
< 3-41> 동 동 건 113
< 3-42> 세대별 설 분류 따른 가기관(설) 및 망 가기관(설) 115
< 3-44> 도별 사대상 성 145
< 3-45> 소득과 근로소득 니계 , 1991~2010 147
< 3-46> 도별, 령별 가구 소득 니계 148
< 3-47> 생동류 단 령별 니계 149
< 3-48> 도별 소득 및 소소득 니계 분 결과 153
< 3-49> 령별 소소득 불 등 변 155
< 3-50> 령별 소소득 니계 비 변 156
< 3-51> 생 동류 단별 소소득 불 등 변 167
< 3-52> 생 동류 단별 소소득 불 등 미 는 변 168

< 3-53> 소득과 소소득 불 등과 비 기 망 171
< 3-54> 령별 소득 불 등 기 망 173
< 4-1> 년 변 188
< 4-2> 베 비 부머 대 도 190
< 4-3> 베 비 부머 생년도.성별 단 대 비 190
< 4-4> 된 리 서 베 비붐 세대 규모(2010년 말 기) 191
< 4-5> 고령 뉴 로그램 194
< 4-6> 소기 문 력 려금 195
< 4-7> 리 사 대상 비교 196
< 4-8> 국 고령 및 사 사례 200
< 4-9> 베 비 부머 소득 및 산 235
< 4-10> 베 비 부머 10년 경 대 기대 235
< 4-11> 베 비 부머 공 및 사 금 가 236
< 4-12> 베 비 부머 노 비 금 가 237
< 4-13> 베 비 부머 다 노 소득 비 237
< 4-14> 베 비 부머 성 및 상 별 건강생 255
< 4-15> 년 비만: 45~49세 령 256
< 4-16> 베 비 부머 성 및 상 별 관 건강상 257
< 4-17> 베 비 부머 성 및 상 별 건강관리를 망서비 내 259
< 4-18> 베 비 부머 소득계 별 PIR, RIR 278
< 4-19> 베 비 부머 산 및 부 보 279
< 4-21> 생 기별 개 283
< 4-22> 민간 노 설계 로그램 사례 295
< 4-23> 국민 금공단 복노 설계센 서비 공 296
< 4-24> 국민 금공단 복노 설계센 상담서비 령대별 및 상담 내 298
< 4-25> 노 설계서비 공 가능 기관 단 비교 301

Contents

< 4-26> 고령 산 과 314
< 4-27> 베 비붐 세대 고령 관련 망산 325
< 5-1> 베 비 붐 세대 및 고령 따른 별 과 338

그림 목

[그림 1-1] 구 13
[그림 3-1] 구모 도 69
[그림 3-2] 가설 구분(민간 vs. 공공 & 사 vs. 사 밖) 114
[그림 3-3] 베 비붐 세대 및 망 가설 따른 IPA 분석 117
[그림 3-4] 비노 세대 및 망 가설 따른 IPA분석 118
[그림 3-5] 소득과 근로소득 니계 변 경 146
[그림 3-6] 령 단별 니계 변 경 148
[그림 3-7] 생 별 니계 변 149
[그림 3-8] 소소득 니계 변 경 151
[그림 3-9] 소소득 비 변 경 152
[그림 3-10] 생 별 근로소득 불 등 변 158
[그림 3-11] 생 별 근로소득 불 등 미 는 비 변 159
[그림 3-12] 생 별 사 소득 불 등 변 160
[그림 3-13] 생 별 사 소득 불 등 미 는 비 변 160
[그림 3-14] 생 별 산소득 불 등 변 161
[그림 3-15] 생 별 사 소득 불 등 미 는 비 변 162
[그림 3-16] 생 별 공 소득 불 등 변 163
[그림 3-17] 생 별 공 소득 불 등 미 는 비 변 164
[그림 3-18] 생 별 사 소득 불 등 변 164
[그림 3-19] 생 별 사 불 등 미 는 비 변 165
[그림 3-20] 생 별 기 소득 불 등 변 166
[그림 3-21] 생 별 기 소득 불 등 미 는 비 변 167
[그림 3-22] 소득과 소소득 불 등 기 망 170
[그림 3-23] 소소득 비 기 망 171
[그림 3-21] 령별 소득 불 등 기 망 173

[그림 3-25] 령별 근로소득 불 등 기 망 174
[그림 3-26] 령별 사 소득 불 등 기 망 174
[그림 3-27] 령별 산소득 불 등 기 망 175
[그림 3-28] 령별 공 소득 불 등 기 망 176
[그림 3-29] 령별 사 소득 불 등 기 망 176
[그림 3-30] 령별 기 소득 불 등 기 망 177
[그림 4-1] OECD 국가 고령 남성 경 동 가 : 1986, 1996, 2006년 186
[그림 4-2] OECD 국가 고령 성 경 동 가 : 1986, 1996, 2006년 186
[그림 4-3] 생 도별 생 된 령 187
[그림 4-4] 45세 서 생 된 생 187
[그림 4-5] 고령 령계 별 경 동상 189
[그림 4-6] 가 로 센 로 센 과 기능 205
[그림 4-7]공공 및 민간 부문 서 로 서비 계 207
[그림 4-8]베 비 부머 경 동 기 고를 과 211
[그림 4-9] 베 비 부머 봉사 성 를 방 모색 대 모 225
[그림 4-10] 방 니 봉사 성 방 모 도 228
[그림 4-11] 베 비 부머 사 성 를 과 234
[그림 4-12] 리나라 노 소득보 도 구성 238
[그림 4-13] 베 비 부머 노 소득 보를 과 252
[그림 4-14] 베 비붐세대 (2010, %) 253
[그림 4-15] 베 비붐세대 다 섭 경 (2010, %) 255
[그림 4-16] Health Plan 2020 기본 261
[그림 4-17] 보건소 국가건강관리 계도 264
[그림 4-18] 건강 된 만성 관리 모 267
[그림 4-19] 「건강 본 21」과 선 270
[그림 4-20] 베 비 부머 건강 생 과 276
[그림 4-21] 베 비붐세대 도별 거소비 세 282

[그림 4-22]베 비 부머 거 과 291
[그림 4-23] 국민 금공단 복노 설계센 서비 개 296
[그림 4-24] 노 설계 계 사 네 구 306
[그림 4-25] 노 설계서비 관련 법률 계 및 내 308
[그림 4-26] 성공 노 설계 기반 마련 별 리 분담 계 구 309
[그림 4-27] 성공 노 설계 기반 마련 방 310
[그림 4-28] 베 비 부머 성 및 구변 대 산 성 방 333

Abstract

Policy Response to the Retirement and Ageing of Baby Boomers

Korean baby boomers are different from the previous generation as they lived through rapid socioeconomic changes in their early years. Taking up 14.6% of the Korean population, the baby boomers outnumber the current elderly population. In addition, because the baby boomers are by definition in their 40s and 50s, policy response to their ageing is very important for both their quality of life and the sustainability of Korean society as a whole.

This study consists of two parts. The first part reports the issues addressed at the 'Forum for the Future of Baby Boomers.' Held in a series of 11 meetings, each session of the forum was composed of presentation of 2 papers, discussion from 4 designated discussants and from the floor. Main findings and issues discussed throughout the forum are summarized in terms of "labor force participation", "social participation", "income security in later life", "health policy", "housing policy", "life planning services", "elder-friendly industry activation". Each subject area is composed of the following 4 parts: characteristics of baby boomers, current profiles of the related policies, case studies of other advanced countries, and policy direction and measures.

Second part is composed of 2 research papers. The first concerns the leisure activities of baby boomers. Based on the data analysis of the leisure

activities and interviews of baby boomers, this part suggests policy measures to help them meet their needs for active ageing. Based on the analysis of the 'Household Finance and Consumption' data, the second paper presents up-to-date profiles of income inequalities across different age-groups and a prospect of income inequality among Korean baby boomers in their later life.

1. 연구 목적

.

.

.

○ 『 』 .

○

○

○

「 」 2011 1 27 1 2011 12 16 11 11 .

○

— .

○

—

.

—

.

○ ,

,

.

○

.

—

.

.

< > 베 비 붐 세대 및 고령 따른 별 과

	기본방	과
경 동	▪ 다 고 상 및 고려 맞 대 ▪ 공공과 민간 계 구 ▪ 고 방 과 근로능력 공방 동	▪ 고 과 년보 금 대 ▪ 공공부문 선 도 ▪ 사 공 리 ▪ 고령 성 고 ▪ 성 속성 고 및 ▪ 베 비 부머 개 노력 경
사 동	▪ 베 비 부버 다 성 반 맞 근 ▪ 가 동- 봉사 동- 리 등 다 사 동 결 는 모델 ▪ 가 되는bottom-up 근 ▪ 사 를 기반 로 는 다 ▪ 사 반 봉사 및 가문 동 성	▪ 다 과 동기 대 맞 봉사 성 및 가 동 성 보 략과 맞 가 로그램 개발 ▪ 다 성 대 맞 봉사 로그램 개발 ▪ 봉사관련 계 료 보 ▪ 사 기반 가 동 로그램 개발 ▪ 가 강 ▪ 가 동 비 부담 ▪ 사 다 기관간 분담 방 마련
노 소득	▪ 베 비 부머 노동 변 및 성 변 반 ▪ 노동 과 노 소득보 도 성 고 ▪ 다 노 소득보 계 구 ▪ 속가능성 고 단 대 관 균	▪ 국민 금과 기 노령 금 도 구 방 구 ▪ 금 노 소득 로 도 고 ▪ 국민 금 소가 기간 소 ▪ 계 보 료
건강 노 생	▪ 보건 료 방 계로 ▪ 공공보건사 보 ▪ 건강검 내	▪ 단 성별 건강 로그램 성 ▪ 건강검 및 사 관리 서비 강 ▪ 사 건강 로그램 강 ▪ 건강관리서비 공 ▪ 방 건강관리 계 계 구 ▪ 건강 과 방 된 만성 관리모 구

거	▪ 사각 대 는베 비 부머를 된 마련 ▪ 보 소득 로 는 방 모색	▪ 거 공백기간 베 비 부머들 대상 로 는 거 대 마련 ▪ 소득 가 베 비붐 세대 가구 대 거 ▪ 방 다 ▪ 금 내
노 설계	▪ 베 비 부머 다 성 반 ▪ 서비 성 구 ▪ 서비 괄성 고 ▪ 서비 문성 고	▪ 노 설계 개발 ▪ 노 설계 계 사 네 구 ▪ 국민 노 설계 무 법 근거 마련 ▪ 별 리 분단 계 구 ▪ 베 비 부머를 된 노 설계서비 공
고령 산	▪ 공공복 근과 기능 성 균 ▪ 베 비 부머 기 고령 기 로 나누 근 ▪ 기 산 발 구 ▪ 글로벌 겨냥 계 기발 략 마련 ▪ 발 략 립	▪ 비 규 개선 법· 도개선 및 규 개 ▪ 고령 및 서비 개발 관련 부 R&D 대 ▪ 력 보 및 력 성 구 ▪ 민간 기 성 라 구 ▪ 범 부 계 비

.

5

.

○ .

— 3.68

6.56 .

○

.

— 1 30

,

.

○ .

—

.

○

, (22 2) (13) 9 2 .

— ,

.

○ .

— (period effect) (ageing effect) .

— 3.24(5 ; 5: , 1:) .

• (53.8%) , (41.6%) .

• .

○ .

○ .

「 」 1991~2010 (20) 2 .

○ 56 55 .

○ , .

— 28 45

55 .

[그림] 생 별 니계 변

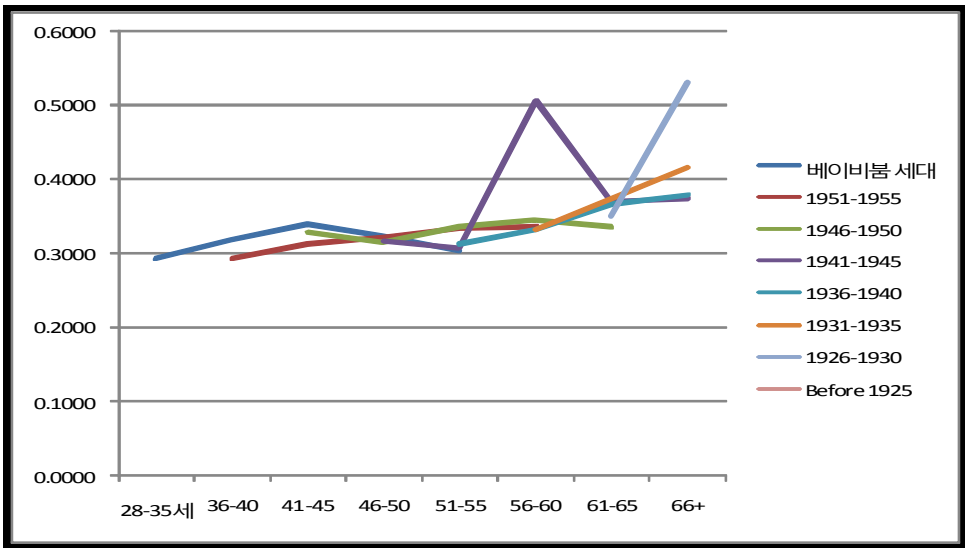

○

—

.

—

.

○

— .

• 2001

2006 2010

.

○

—

.

-

, , 1946-1950

,

.

- 1941-1945

, IMF .

○

— .

—

.

○

—

.

-

○ 2001

, .

KIHASA

01

서 론

1 서 론

제1 절 연구배경 및 연구목적

. 1955 1963

2010

, 2020 65

.

‘ ’

.

2020

.

,

.

14.6%

. 11.3% .

.

. . .

,

.

.

.

. 2011

2 (2011~2015)

65

.

(, 2010;

, 2011).

.

.

. .

제2절 연구내용 및 연구방법

고

용기회 제고, 다양한 사회참여기회 제공, 안정적인 노후소득 확보, 건강한 노후생활, 주거의 안정, 적절한 노년기 설계를 위한 서비스 제공, 베이비 부머의 특성 및 욕구변화에 대응한 산업활성화 방안으로 구체화하여 살펴보고 있다(1-1).

,『 』

. ,

. ,

. ,

.

[그림 1-1] 구

연구목적
• 베이비 부머의 삶의 질 제고 및 방안모색
• 우리 사회의 고령화 대응 능력 제고 방안 모색
연구방법
• 베이비 붐 세대 미래구상포럼' 개최를 통한 전문가 의견 교환 및 공론화
• 관련 자료조사 재분석 및 사례조사
• 해외사례 통한 자료수집
• 정책 현황과 문제점 파악
연구 내용
• 베이비 부머의 고용기회 제고를 위한 정책과제
• 베이비 부머의 다양한 사회참여를 위한 정책과제
• 베이비 부머의 안정적인 노후소득 확보를 위한 정책과제
• 베이비 부머의 건강한 노후생활을 위한 정책과제
• 베이비 부머의 주거의 안정을 위한 정책과제
• 베이비 부머의 적절한 노년기설계를 위한 서비스제공 방안
• 베이비 부머의 특성 및 욕구변화에 대응한 산업활성화 방안

02

KIHASA

베 비붐 세대 미래구상 럼
개 를 립 방 모색

2 『베 비붐 세대 미래구상 럼』 개 를 립 방 모색

2010 12 22 「 」 [1].

제1 절 개요

「 」 .「 」

,

,

.

「 」 .

「 」

,

1) . 1~3 , 4~11 .

. ,

, , 21 (1

).

「 」 2011 1 1 27 1 2011

12 16 11 11 .

< 2-1> .

(evidence-based)

.

< 2-1> 「베 비붐 세대 미래구상 럼」 별 및 로그램

날		론
1	: 성 (서 대 교 사 복 과 교) : 베 비 붐 세대 미래, 무 문 가? 베 비붐 세대 라 및 복 구 (경 , 보사) 베 비붐 세대 사 ·경 급 과 (, 삼성경 구소)	김미 (대 사 복 문대) 민 (가 과 대 보건복 대) 명룡 (대)
2	: 국 베 비붐세대 널 구결과 발 - 베 비 부머 구 베 비 부머 성, 과 (경 , 서 대) 베 비 부머 무상 과 무 비 (, 소) 베 비 부머 가 관 (기 , 서 대) 베 비 부머 가 (, 남대) 베 비 부머 건강과 라 미국 베 비 부머 과 (John N. Migliaccio, MetLife Mature Market Institute)(Metlife MMI, John N. Migliaccio,)	김 (보건복 부고령사 과) 성 (소비)
3	: 베 비붐세대 소득보 방 국민 금 속 가능성 개선 방 (석명, 국보건사 구) 노 소득보 사각 대 소방 (백 , 서 대)	김성 (국민 금 구) 박능 (경기대)
4 4 29	: 경 (국보건사 구 선 구) : 베 비 부머 삶 상 방 : 건강관리 및 봉사 동 로 1. 베 비붐 세대 건강부문 과 (선 덕, 국보건사 구) 2. 베 비 부머 봉사 성 방 (금룡, 상명대)	광기 (대 대 교보건경 과 교) 민 (가 과대 교 보건복 대) 경 (광 대 교 과교) 경 (국노 복 관)

5 5 30	: 권 (대 교 부) : 베 비 부머를 노 비서비 공 방 모색 1. 베 비 부머 노 비 과 과 (소 , 국 보건사 구) 2. 노 비 관련 서비 공 - 노 복 관 사례를 로 - (류 룡, 국노 복 관) 3. 노 비 관련 서비 공 - 국민 금공단 사례를 로 - (규,국민 금공단)	강 (서 사 버대 교) 공상길 (서 사 복 관) (라 리 략 구소) (성건강가 센)
6 6 21	: 성 (서 대 교 사 복 과) : 베 비 부머 경 동 성 방 모색 1. 베 비 부머 노동 과 과 (석 , 명 대) 2. 베 비 부머 세대 로 및 개선 방 (김기 , 국 능력개발)	권 (국고 보) 백 (생교) 성 (대 상공 소) 명룡 (대)
7 9 2	: 김동배 (세대 교 사 복 과) : 베 비 부머 가 변 과 1. 베 비 부머 가 대 (경 , 서 대) 2. 령 과 비교 베 비 붐 세대 가 성 (둘, 대)	김 석 (동국대 교 사 과교) 봉 (강남대 교 교 부교) 경 (국 성 구소가 ·사 구) 경 (국보건사 구 선 구)
8 9 30	: 김 (경성대 교 사 복 대) : 베 비 붐 세대 성 및 구 변 대 산 성 방 모색 1. 베 비붐 세대 고령 대비 관련 산 성 방 (석 , 산 구) 2. 러다 변 베 비붐 세대 거 (, 국 구)	김 봉 (국보건사 구 구) 박 란 (강남대 교 버산 부교) 서 (대 교경 부교) 견 (림대 교 료경 과교)
9 10 28	: 김미 (대 교 사 복 문대) : 베 비 붐 세대 가문 동 구 및 대 략 모색 1. 베 비 부머 가문 동 구 및 대 략 (금룡, 상명대) 2. 베 비 부머 노 따른 노 복 관 변 (권 돈, 목 대)	소 (국문 관광 구) 경 (국노 복 관) 동기 (동국대 교 사 과교) (미래 구소)
10 11 25	: 방 남 (노동 구 구) : 베 비 부머 력 력 략 모색 1. 베 비 부머 성 및 방 (소 , 보사) 2. 노령 사 사 소개 및 사례발 (서 동, 국노 력 개발)	김 규 (국 니 럽) 민 (경기대 교) 손 미 (국 능력개발 구) 구 (국노동 구),
11 12 16	: 민(가 대 보건복 대) : 베 비 붐 세대 고령 대 략 모색 1. 베 비 부머 생 모델 모색 (박 란, 강남대) 2. 베 비 부머 소득불 등 기 망 (백 , 서 대)	강 (미래 셋 금 구소 소) 김동섭 (선 보 보건복 문기) 손병돈 (대 교사 복 과교) 석명 (국보건사 구 구)

제2절 주요 내용

1. 1 럼: 베 비 붐 세대 미래, 무 문 가?

1

.

.

가. 발 내

1) 베 비 부머 라 및 복 구(발 : 경 , 국보건사 구)

3,027 50 1,022 「

」 .

2010 7 ~8 200

, , , , ,

, , .

.

,

.

. ,

.

,

, ,

2) 베 비붐 세대 사 ·경 급 과(발 : , 삼성경 구소)

. .

,

.

.

나. 론내

.

.

.

, ,

.

.

,

.

2. 2 럼: 국 베 비붐 세대 널 구결과 발 - 베 비 부머 구

2 1

「

」 .「

」

. 2

, .

) , (,)

) (,)

) (,)

) (,)

) (,)

) (John N. Migliaccio, MetLife Mature Market Institute)

가. 발 내

,

,

,

.

,

.

.

2010 .

2010 1 , 4,668

, , , , , , ,

7 .

, (100

57.6), . ,

tÁ •¶[Í _e„±`í l1 uí{, sNu- z%½uàÑ hr vþ hrua _e„±`í l1 ƒa já ƒÅs½Yíur ƒE

síZÍ [Ziés Ý[õ bÞ Zâuîs Ý[õ Yíurl1u u- u-ƒvuí{, n®,uu)fI _e„±gi `í l1 ƒÈ•

Zªt• `• uàÑ u-•á víl1s½uus¡o `• u-•áoybÊ ƒ1t• sNu1 iåg™Z±n•ƒa jå Zªt• `•

s½kuZéƒÈÑ uabÑuE € u}o ƒ'u1 jáha tñƒÅ„yƒ) o ƒ'ua Z ƒao p ubua g¹v^p'

eêw- s7aÆeia± {I oyƒIuE tñƒÅg¹u1 Yýp ƒEZ•`Ñ• l1u ua uan® •¶[Í uîue p ubu1

tñƒa •¶[Í uî p víu1 tñƒÅu1 Yýp ƒEZ•`Ñ• l1u u- uàÑ j• ual1 kmh%vþ Yí

ƒvjâƒÈÑZÍ u>âƒuZÍ kuƒvƒÈÑZÍ u>âƒI l1u u- s½kuZéƒÈh] u}n•[Yv]gi n¡•¡já

ha YíZ±u}n• vþ kmaÆ•uE l1u u- ^…b `• j ha [õu"u}n•u- s½kuZéƒÈÑ

uæÙƒI sÝ[YZ•Zé j• ual1k} o%í ^¡kmuE`Ñs~o s½véh–ƒEZÍ uæÙƒI `Ñs~o ua _e_1

\ n£s½o uE ku•¶bÞo u)fI [Yz¡„Ab `• s~n®s½véuEgi \ t¥sÙsi ƒÈ•a] €¦…uv km

v z2Zé Zíf ƒEsÙj• ual1k} o%í ^¡s½o Zíz b `• uawpo ua s¡c¨Zy n£uE`Ñs~ƒI sîsÚ

s½o uE ku•¶bÞo u)fI sÝZ±ÂYz¡„A b `•w- véuEgi \ t¥sÙsi ƒI`Ñ j• ual1 kmh%bÑs½Zy

o ƒñu™Zíz b `• uawpo Zé ku•¶bÞo ua uabÑua _e_1 s½w±urƒEhao aÆž z•sõ„AƒM

Yî' o ua uuu9s½véh–ƒEsÙsi ƒI`Ñ uæÙƒI ku•¶bÞo u1 t1„ApÉ~™p uù• „•Zéuîue

v z2uî Z urua `"\ uñs½uaƒÕs¡v%si ƒMZpuqu1 Z f …upÉn™ƒI`Ñ

cýƒI vþ_1 s½o _e_1 fI uE uñ„Euýs½o j• ual1 kmh% uabÑuE n£ua s¡c¨Zy j- „A

ƒEZy b Zpuew-s½`í ƒI {•uîua ƒ1t• ƒÈÑ j• ual1k} o%í Yí vþ_1 s½o _e_1 fI uE

uñ„E\ s½uù`Ñ• Zpu- uabÑua sKu)fI uE n£s½`í ƒa s¡c¨Zy víl1ƒÈ• Yís½c ei _e_1

\ uE n£uE h•pÇZé wpua `Ùeiw-Zy b u1 uEåƒI`Ñ aÆÉs½[öZ–ƒI n™„yi%„Auî j- „AuE

t- vþs½uù• uñ„E\ uî o%í uE €¦o n® _e_1 uE n£ua s¡c•ƒasi ƒÈ•w- [åg™ZÍ _e_1

\ gi tñƒa i! s´u1 s¡c¨Zy víl1ƒasi ƒÈ•w-s½`í ƒI Yîjåua kmv^ƒÈÑ _e_1 víl1gi

tñƒI n£uE w-|Uua s³ua [åbÑg¹uE nµfI t¡ _e_1 i%„Agi Z z†ƒa Yísi ƒÈ• j- „AuE {I

uño ¶½uù• j• ual1k} o%í gi tñƒa n™„yuîu)fI ZésÝ i! s´u1 ƒa vñ p uù•w-gi ZÍ

iéƒasi ƒMc9uàÑ ³^i ue o%í ´fI o uE km`áua ZÔƒñpÑ„Ab Zpu)fI uñgÊb `• Yít¡ a]

u}_-s½`í ƒI km`áZé _ekmh• km`áuE uavþ km`ás½…Z•t¹ ƒMj• ual1 kmh%bÑu1 tñƒI `í

s5Zé v z2uî j s5ua ƒ1t• ƒI n®„VuàÑ Yív^kms~s½`í ƒI \ `í t- [Éj• u1 `í z¡ƒMp uu

`• `Ñs~ƒI j s5gµf Zé o [YuE Zªt• z.eé a¹jñ \ `' u1 Yív^ [ZYít- \ s²ua kq`áƒÈ•

Y\

's
Y
&ü
åD
÷
&Ë
›
ç
G
•
W
G
O
ï
Ã
3C
S
åÑ
G
s³
'Ó
G
1
4³
G
'I
+œ
!o
G
€
4ü
G
ÿ

Z× pñE

.

,

,

.

, .

.

3. 3 럼: 베 비붐 세대 소득보 방

3

.

.

가. 발 내

1) 국민 금 속 가능성 개선방 (발 : 석명, 국보건사 구)

1970 , ,

, , .

, .

, 2008

. ,

,

.

,

.

.

2008

70 (2078) 90 (2100)

20 .

.

,

.

,

,

,

• ,

.

.

,

,

.

(built-in-stabilizer) .

100 •

•

.

.

, ( )

(part-time work), (partial pension)

(gradual retirement) ( )

. .

.

2008

,

. 65

70%

.

.

.

2) 노 소득보 사각 대 소방 (발 : 백 , 서 대 교)

, ,

, .

,

.

, , ,

18 1 1

, , .

20% . ,

, (

10%, 10%,) .

, clawback system .

+ , 1 1 ,

10%, . 30%, 45%

, , .

30.7%→58.5%

, (8) , .

‘

’ .

나. 론내

(1955~1963) OECD

‘ , , ‘ ’

. 2009

490.6 ,

68.7% . (

)35~50%, ( )50~70%, ( )15~30% .

5% 40~55%

.

, ,

.

, , ,

, .

1950

, 1960

, ,

.

4. 4 럼: 베 비 부머 삶 상방 - 건강관리 및 봉사 동로-

4

.

.

가. 발 내

1) 베 비붐 세대 건강 및 건강 (발 : 선 덕, 국보 건사 구)

, , ,

, ,

.

. ,

,

. ,

,

.

.

.

,

,

.

, 1977

.

,

. , 1995 40

.

1990

, 1990

,

.

.

.

. ,

, . ,

, ,

, ,

. ,

.

, .

. ,

.

, ,

,

, .

, . .

.

,

2) 베 비 부머 봉사 성 방 (발 : 금룡, 상명대 교 가 복 과)

(1955) 10 ,
(1963) 18 .
, 5 10

.

. (time lag)

, 10 ,

, ,

, , 40

.

, .

, , , ,

,

(structural

lag) .

.

(segmentation),

(time Lag), (structural

lag) ‘

’(targeted positioning) ' '(new paradigm)

.

,

. , ,

.

‘ ,

, , ,

.

(:)

OB .

.

,

. , ,

.

, .

,

. ,

( ) ,

.

(bottom-up) ,

bottom-up . ,

,

. .

volunteering mix

. welfare mix

volunteering mix , (

), , , .

. ,

referral system

40

(ageing effect)

나. 론내

, , , .

,

. ,

. 2

.

.

.

, .

.

5. 5 럼: 베 비 부머를 노 비서비 공방 모색

5

. .

가. 발 내

1) 베 비 부머 노 비 과 과 (발 : 소 , 국보건사 구)

, 78.1%

8.7%

.

,

.

(39.8%), (34.3%), (10.1%), (8.3%)

. , ,

,

.

,

.

> > >

,

. ,

44.4% .

(13.9%), (13.5%) ,

‘ ’(7.6%), ‘ ’(3.4%) 11%

. , , ,

.

, , ,

,

.

.

.

.

, .

.

.

,

.

, ,

.

.

.

2) 노 비 관련 서비 공 (발 : 류 룡, 국노 복 관)

( ) 30

, ,

, , ,

,

.

, .

‘

,

.

. ,

, , ,

. 1 , 1 3 12

. ,

,

.

‘ ’, ,

‘ ’, ‘ ’,

‘ ’, ‘ ’,

‘ ’,

,

.

3) 노 비 관련 서비 공 (발 : 규, 국민 금공단)

, , 3

.

‘ ’

. . .

, , . .

one-stop ,

. ,

‘ ’

.

, ,

, ‘ ’ .

.

, (,)

. , ,

.

나. 론내

.

4 ‘ ’

6. 6 럼: 베 비 부머 경 동 성 방 모색

6

가. 발 내

1) 베 비 부머 노동 과 과 (발 : 석 , 명 대 교 경 과)

37.9%, 64% .

,

.

1 ,

. ,

,

.

2) 베 비 부머 세대 로 및 개선 방 (발 :
김기 , 국 능력개발)

,

.

.

.

,

(3.43), (3.43),

(3.7)

.

, ,

.

.

‘ ’ .

, .

(Hub) .

,

.

.

(,) .

,

. .

.

‘ ’

. .

.

.

.

‘ ’

.

, ,

,

.

. . .

. Pool ,

(,

,)

.

,

, ,

.

.

,

,

, ,

, ,

, .

나. 론내

,

.

,

.

, .

,

.

. ,

.

.

,

.

, .

,

/ .

, ,

.

,

.

7. 7 럼: 베 비 부머 가 변 과

7

,

.

.

가. 발 내

1) 베 비 부머 가 대 (발 : 경 , 서 대 교 동가 과)

, ,

.

, “ (:)” 1

, .

, ,

. ,

,

.

,

.

,

,

. ,

, ‘ ’

, ,

.

,

,

.

‘ ’ , ‘ ’,

.

, . 2012 2

.

2) 령 과 비교 베 비붐 세대 가 성 (발 : 둘, 대 교 사 복 문대)

.

,

. , X

, 2010

.

,

, X
.
,
, . X .
( ) , ,
. ,
.
,
. X .
, X .
.
.
.
, X .
, ,
X ,
, X .
. X ,
2 ,
. , ,
, ,
.
.

. ,

.

.

.

.

.

.

,

.

, 3 .

,

. .

나. 론내

.

.

, ,

age-period-cohort .

. , ,

.

, ,

, ,

( ) ,

( ) .

100

8. 8 럼: 베 비 붐 세대 성 및 구변 대 산 성 방 모색

8

가. 발 내

1) 베 비 붐 세대 고령 대비 관련 산 성 방 (발 : 석 , 산 구)

10

10

.

.

,

.

‘ , , , ,

(u-Health) ,

. R&D ,

.

,

. ,

, R&D

.

, ,

. : ,

.

2) 러다 변 베 비붐세대 거 (발 : , 국 구
)

. ,

.

.

.

, .

.

.

,

.

나. 론내

, ,

. .

.

,

‘ ’, ‘ ’ .

.

.

R&D .

,

‘ ’,

,

.

DB ,

.

.

‘ ’ ‘ ’

.

.

, .

, ,

NPO , ·

.

9. 9 럼: 베 비 붐 세대 가문 동 구 및 대 략 모색

,

9

. .

가. 발 내

1) 베 비 부머 가문 동 구 및 대 략(발 : 금룡, 상명대 교 가 복 과)

본 연구는 베이비 부머의 여가활동 현황과 실태 분석을 바탕으로 은퇴 이후부터 노년기까지 아우르는 이들의 여가활동 활성화를 위한 교육적, 실천적, 정책적 방안

모색에 목적이 있다.

베이비 부머의 여가활용 실태를 살펴보면, 평일 3.58시간, 휴일 6.56시간을 여가시간으로 활용하고 있으며, 이들이 희망하는 여가시간은 평일 4.93시간, 휴일 8.17시간으로 평일과 휴일 모두 1시간 30분 정도의 시간을 더 여가시간으로 활용하기를 희망하고 있다. 베이비 부머 내에서도 특성별 차이가 존재하는데, 평일에는 여자의 여가시간이 남자보다 많지만(여자:3.78시간, 남자: 3.37시간), 휴일에는 남자의 여가시간이 여자보다 많다(여자:6.37시간, 남자:6.76시간). 베이비 부머의 월 평균 여가비용은 175.74천원이나 소득수준별로 비교해보면 하층은 112.14천원, 중층은 171.86천원, 상층은 278.2천원으로 소득수준별 차이가 큰 것으로 나타났다. 여가활동의 목적은 마음의 안정 및 휴식(21.3%), 스트레스해소(21.0%), 즐거움(20.0%), 건강(17.9%)의 순서로 나타났다.

베이비 부머의 여가활동 실태 유형별로 1순위 여가유형을 살펴보면, TV시청(60.0%)이 압도적으로 제일 높은 비율을 보이고 있으며, 그 다음으로 낮잠(4.6%), 신문/잡지 보기(4.2%), 등산(3.0%), 산책(2.7%), 라디오 청취(2.5%), 독서/만화 보기 및 애완동물 돌보기(2.1%) 등이다. 현재의 여가활동과 희망하는 여가활동을 비교해보면 문화예술 관람 및 참여활동의 경우 문화예술관람이 영화관람에서 다양한 영역으로 확대되고 있어 자아실현적 문화예술활동 트렌드를 발견할 수 있다. 베이비 부머의 여가활용 관련 욕구는 여가활동에 대한 만족도는 5점 만점에 평균 3.24로 다소 불만족하고 있다. 중년층 생활실태 및 복지욕구 조사(한국보건사회연구원, 2010)에 의하면 베이비 부머의 69.4%가 현재 여가활동이 삶에 있어 중요하다고 생각하고 있으며, 노후생활에는 이보다 높은 83.7%가 삶에 있어 중요하다고 생각하고 있다. 베이비 부머들 여가활동에 있어 공공시설(37.0%)보다는 민간시설(59.6%)을 더 활용하고 있을 뿐만 아니라 공공시설(38.8%)보다는 민간시설(48.4%)을 더 선호하고 있다.

이러한 연구결과를 토대로 정책 제언을 하면, 베이비 부머의 욕구수준이 높은 여가활동 영역들에 대한 집중적인 관심과 정책적 지원이 요구된다. 또한 여가시간활용, 여가비용, 여가목적, 여가활동 유형, 여가패턴 등에서의 다양성을 반영한 세분화된 홍보전략과 맞춤식 여가 프로그램 개발되어야 한다. 베이비 부머 세대들이 은퇴 이

후 지역사회에 쉽게 적응할 수 있도록 지역사회 내 공공시설 및 기관에 대한 인식 개선과 접근성 제고 방안이 모색되어야 한다. 여가활동의 동기 및 목적을 정확히 파악하여 적절한 여가활동을 즐길 수 있고 희망하는 여가활동을 실현시킬 수 있는 동기부여와 실천의지의 강화가 필요하며 마지막으로 여가생활 만족도에 큰 영향을 미치는 비용에 대한 집중적인 연구를 통해 비용-효과적인 여가생활 향유 방안이 모색되어야 한다.

2) 베 비 부머 노 따른 노 복 관 변 (발 : 권 돈, 목 대 교 사 복 과)

현재 노인 복지관은

,

.

,

.

. 1

, .

,

,

.

,

, ,

.

.

, , , , ,

.

1

나. 론내

.

,

.

,

.

,

) .

, (3) ,

, 3

:( ) ,

.

2) 노령 사 사 소개 및 사례발 (발 : 서 동, 국노 력개 발)

. (‘55~`63 , 712

) 3 (, ,)

. , ,

, , . , , ,

· , ( ),

. , 250 , 200 (

80%), 140 (70%) , 255 (102%) , 156

(61.2%), 147 (94.2%) .

,

. , ,

, .

나. 론내

( )

, ,

. · .

11. 11 럼: 베 비 붐 세대 고령 대 략 모색

11 「 」 2011

가. 발 내

1) 베 비 부머 생 모델 모색(발 : 박 란, 강남대 교 버 산 부)

, ,

. (WHO) (active ageing)

, , ,

.

,

15 (65 20%

) ‘ ,

‘ (affirmative actions for active ageing)’

.

‘ ’ 720

‘ ’, ‘ ’, ‘ ’

.

, ,

.

‘ ’, ‘ ’, ‘ ’, ‘ ’

4 .

,

3 ,

.

1 1

.

.

‘ ’, ‘ ’, ‘ ’ ‘ ’ 4

.

(.

, ,

), (,

, ,

,

,), (

, ,

(continuum of care) ,),

(( ),

, , ,

)

2) 베 비 부머 소득불 등 기 망(발 : 백 , 서 대 교 사 복 과)

.

.

1991 2010 20 5

. 56

.

(EITC)

나. 론내

NPO(Non Profit Organization)

20

.

, .

, 1955 1963

,

.

,

. ,

.

, (EITC)

,

,

.

.

,

.

2

베 비붐 세대 미래구상 럼 개 를

, , ,

,

.

립 방 모색

03

KIHASA

베비붐 세대 기고
노생 구

3 베비붐세대 기고 노생 구

「 」

제1절 베이비 부머의 여가·문화활동 참여 욕구 및 대응 전략

여가를 의미하는 레저(leisure)는 '구속받지 않는', '평화로운'을 의미하는 라틴어 리세레(licere)와 "일에서 해방되어 자유롭게 된다"는 그리스어 스콜레(schole)에서 유래되었다. 즉, 여가는 자기의 업무나 일상적인 노동에서 해방되어 자신의 의지에 따라 평화롭게 활동하는 것을 의미한다. 여가를 한자로 풀이해 보면, 여분의 여(餘)자와 한가한 가(暇)자를 결합하여 '여분의 한가한 시간'이라는 개념으로 사용된다(이장영 외, 2004).

여가의 개념은 학자에 따라 다양한 관점으로 정의되고 있는데, 시간을 기준으로

하면 총 24시간에서 노동 시간, 수면이나 식사 등의 기본적인 욕구 충족에 필요한 생리적 필수시간, 그리고 개인에게 의미 있는 기타의 활동을 하는데 소요되는 시간을 제외한 나머지 시간을 의미하며(Murphy, 1975; Parker, 1976), 활동 내용을 기준으로 하면 휴식, 기분 전환, 사회적 성취 및 개인적 발전을 위한 활동으로 규정한다. 또한 활동의 질을 기준으로 할 경우 주관적 판단에서 자유롭고 평화로움을 느끼는 활동을 여가활동으로 정의할 수 있다(McGuire et al., 1996).

개인의 여가활동은 생애에 걸쳐 지속성과 변화라는 상반된 패턴의 궤적(trajectory)을 보인다. 지속이론에 따르면, 사람들은 노화과정에서 일어나는 역할 상실을 자신이 했던 비슷한 형태의 역할로 대치하려고 하거나, 환경의 변화에 대해 과거의 성격이나 경험과 연관시켜 인식하고 대응하려는 경향이 있다. 즉, 개인은 나이가 들어가면서 급격하게 변화하기 보다는 과거의 습관이나 행동 패턴을 유지하려는 성향이 있다(Hooyman & Kiyak, 2005). 이러한 지속이론의 관점을 여가활동에 적용해 보면, 중장년기의 여가 경험이 노년기 여가활동의 내용과 행태에 영향을 미칠 수 있다. Roberts(2006)는 한 개인의 여가가 생애 과정을 통해 강력한 지속성을 나타낸다고 보고하면서, 은퇴 이후 여가활동이 감소되는 사람들의 대부분이 젊었을 때 여가에 대한 관심 범위가 한정적이었다는 사실을 밝히고 있다. 결론적으로 중장년기에 여가활동이 활동적이었다면 노년기에도 활동적일 개연성이 크다.

반면에 여가활동의 변화에 대한 연구에 따르면, 사람들은 끊임없이 새로운 여가 경험을 추구하며, 생애에 걸쳐 여가활동 패턴을 다양하게 변화시킨다고 한다(Iso-Ahola, 1980). 하지만 노년기에 접어들면서 신체적, 심리적, 사회문화적 환경 변화에 따라 경험하게 되는 여가활동의 변화는 점진적이거나, 기존 여가활동의 레퍼토리(repertoire)에서 크게 벗어나지 않는 범위 내에서 여가 행동의 패턴을 변화시킨다(Hooyman & Kiyak, 2005). 이처럼 노년기 여가활동의 변화 패턴은 급격하거나 새로운 변화 양상을 띄기 보다는 중장년기 때의 여가활동 범주에서 크게 벗어나지 않는 점진적인 변화 과정을 보인다고 할 수 있다.

2. 구내 및 방법

가. 구 내

본 연구의 목적은 현재 중장년 시기인 베이비붐 세대의 여가·문화 활동 현황과 참여 욕구를 분석하여 이들의 노년기 여가활동 활성화를 위한 정책적 방안을 모색하는 것이다. 이를 위해 베이비 부머의 여가·문화 활동에 대한 제반 특성과 여가활동 유형, 그리고 여가 시설을 중심으로 살펴보았다.

[그림 3-1] 가·문 동 구 구 모 도

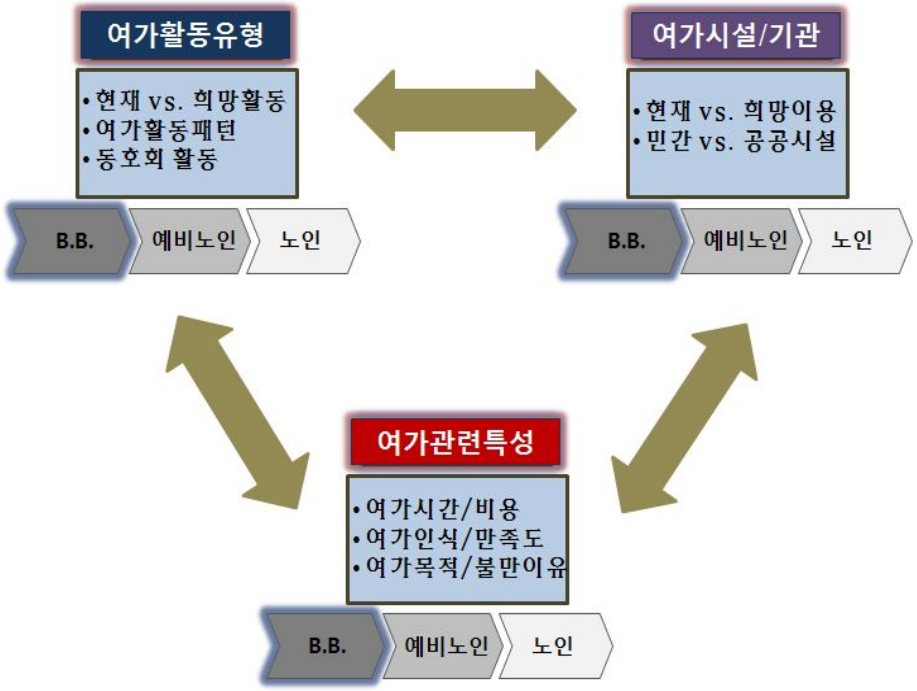

여가활동 유형을 분석하기 위해 현재 하고 있는 여가활동과 앞으로 하고 싶은 희망 여가활동을 비교 고찰하였고, 여가활동들을 유형별로 구분하여 1순위에서 3순위까지의 현재 여가활동 유형을 토대로 동질형, 중복형, 혼합형의 여가활동 패턴을 구분하여 이에 따른 다양한 특성들을 파악하였다. 또한 여가활동과 관련하여 동호회

활동 여부 및 목적, 동호회 소속 여부 등에 관하여 조사하였다.

마지막으로 여가 시설 및 기관은 현재 이용하고 있는 여가 시설과 향후 이용하고자 하는 희망 여가 시설을 중요도-실행도 분석(Importance-Performance Analysis: IPA)을 통해 살펴보았으며, 정책적 함의를 도출하기 위해 여가 시설을 민간영역과 공공영역으로 구분하여 분석하였다.

또한 본 연구는 베이비붐 세대를 중심으로 분석하고 있지만, 향후 이들이 시간적 변화 궤적에 의해 예비노인 및 노인이 되어 가면서 보여주는 여가의 변화 과정을 살펴보기 위해 예비노인세대(56세-64세)와 노인세대(65세 이상)를 함께 비교하였다.

나. 구 방법

1) 질적 연구 방법

(1) 연구 참여자의 선정

본 연구에서는 베이비붐 세대를 대상으로 하지만, 이들의 은퇴 이후 여가생활을 간접적으로 살펴보기 위해 베이비붐 세대의 특성을 지닌 60대 초·중반의 예비노인들을 대상으로 면담을 실시하였다. 연구 참여자는 교육수준, 소득수준, 은퇴 전 직업 등을 고려하여 베이비 붐 세대의 특성에 근접해 있는 기관 이용자이며, 서울에 소재하는 4곳의 노인복지관 실무자를 통해 각 각 2명씩 소개받아 총 8명의 면담을 실시하였다.

< 3-1> 사례 구 성

	성	령	력	교	거		
사례A	남	65	대	무교	부부	무부 대사	
사례B		63	대	교	부부	부	
사례C	남	63	대	기독교	부부	건설 사 관리	동 딜러(간)
사례D		63	대	불교	사별	교사,	
사례E	남	61	대	불교	부부	리	
사례F		60	대	교	부부	교사	
사례G		63	대	기독교	부부	교사(교)	등 교보 관(간)
사례H		62	대	무교	부부	교사	상담교사 (간)

(2) 자료수집 및 면담 가이드

연구 참여자와의 면담은 2011년 8월부터 10월까지 4 곳의 노인복지관에서 개별적으로 심층면담이 진행되었으나, 부부의 경우 함께 면담을 하였고, 참여자 G와 H는 당시의 사정으로 인해 함께 면담을 실시하였다. 면담은 개인당 1시간에서 1시간 30분 정도로 진행되었으며, 면담 내용은 연구 참여자의 동의하에 녹음하고 이를 녹취하여 분석에 사용하였다.

면담은 ① 40대와 50대의 여가실태 및 여가인식, ② 은퇴 이후 경제활동 및 여가활동 현황(경제활동이 여가활동에 미친 영향), ③ 4,50대와 현재에 여가의 가장 큰 변화, 그리고 ④ 현재의 여가가 노년기 삶의 질에 미치는 영향 등 주요 질문으로 이루어졌다.

2) 양적 연구 방법

본 연구는 문화체육관광부에서 2010년에 실시한「국민여가활동조사」를 분석자료로 활용하였다. 이 조사는 다양하게 변화하고 있는 국민의 여가 수요 및 활동

실태를 분석하기 위해 2006년부터 2년마다 실시하고 있으며, 2010년까지 총 3차례에 걸쳐 실시되었다. 분석된 자료는 제주도를 제외한 전국 15개 시도에 거주하고 있는 일반 가구 중 만 15세 이상 가구원을 대상으로 2010년 7월 5일부터 7월 16일까지 열흘에 걸쳐 실시된 것이다. 전체 응답자 3,051명 중 베이비붐 세대(1963년생-1955년생)는 525명, 예비노인세대(1954년-1947년생)는 350명, 노인세대(1946년 이전)는 634명이다.

조사 내용으로는 ① 여가에 대한 주관적 인식; 여가의 의미, 가치인식, 동기, 목적 등, ② 여가활동 참여 실태; 여가활동 유형, 여가시간, 여가비용, 여가시설, 동반자 등, ③ 여가활동의 영향력 평가; 주 40시간 근무제에 따른 생활 변화, 영향력 평가, 그리고 ④ 여가환경; 여가활동 촉진 요인 및 방해 요인 등으로 구성되어 있다.

3. 구결과

가. 베 비붐 세대 가 성 및 구

1) 베이비붐 세대와 예비노인세대 및 노인세대의 사회·인구학적 특성

본 연구의 조사 대상자인 베이비 부머는 총 525명으로 남성과 여성의 비율이 거의 비슷하였으며, 84% 가량이 배우자가 있는 것으로 나타났다. 교육 수준은 고졸(39.8%)이 가장 많았고, 그 다음으로 중졸 이하(31.8%)와 대졸 이상(28.4%)이 비슷한 비율을 보이고 있다. 또한 소득 수준에서는 중류층(월 가구 평균 소득이 200만 원 이상 500만 원 이하)이 48.8%로 가장 많은 것으로 조사되었다. 예비노인의 경우는 베이비 부머와 거의 유사한 경향을 보였지만 교육 수준에 있어 중졸 이하가 62.9%로 가장 높게 나타났다. 반면 노인세대는 여성의 비율이 57.9%로 남성에 비해 15% 가량 더 많았고, 배우자 사별 비율도 38.6%로 높았으며, 중졸 이하의 교육 수준이 81.4%, 가구 월 평균 소득도 200만 원 이하로 소득 수준이 '하'인 경우가 76.3%를 차지해 다른 세대보다 비해 소득 수준이 매우 낮은 것으로 나타났다.

< 3-2> 세대별 구·사 성

(단 : 명, %)

구 분		베 비 부머세대 (1963~1955)		비노 세대 (1954~1947)		노 세대 (1946년)		사례 ((%)		χ^2
		빈도	비	빈도	비	빈도	비	빈도	비	
성	남	260	(49.5)	166	(47.4)	267	(42.1)	693	(45.9)	6.76*
		265	(50.5)	184	(52.6)	367	(57.9)	816	(54.1)	
상	미	13	(2.5)	5	(1.4)	1	(0.2)	19	(1.3)	243.21***
	배	439	(83.6)	282	(80.6)	376	(59.3)	1,097	(72.7)	
	사별	24	(4.6)	46	(13.1)	245	(38.6)	315	(20.9)	
		49	(9.3)	17	(4.9)	12	(1.9)	78	(5.2)	
교		167	(31.8)	220	(62.9)	516	(81.4)	903	(59.8)	296.44***
	고	209	(39.8)	82	(23.4)	70	(11.0)	361	(23.9)	
	대 상	149	(28.4)	48	(13.7)	48	(7.6)	245	(16.2)	
소득		160	(30.5)	158	(45.1)	484	(76.3)	802	(53.1)	290.60***
		256	(48.8)	165	(47.1)	135	(21.3)	556	(36.8)	
	상	109	(20.8)	27	(7.7)	15	(2.4)	151	(10.0)	
		525	(100.0)	350	(100.0)	634	(100.0)	1,509	(100.0)	

료 : 문 관광부(2010). 국민 가 동 사

*P<.05, **P<.01, ***P<.001

2) 여가 특성 및 욕구

베이비 부머의 여가 특성 및 욕구를 하루 평균여가시간(평일 vs 휴일), 희망여가시간(평일 vs 휴일), 여가시간에 대한 인식 및 만족도, 그리고 여가의 목적과 여가 불만족 이유 등에 따라 살펴보면서 예비노인세대와 노인세대의 제반 특성과도 비교해 보고자 한다.

<표 3-3>은 세대별 하루 평균 여가 시간 및 희망 여가 시간을 보여주고 있다. 베이비 부머는 평일 하루 평균 여가 시간으로 3.58시간을 보내고 있으며, 휴일에는 거의 두 배 가까운 6.56시간을 여가에 쏟고 있는 것으로 나타났다. 또한 평일과 휴일 모두 현재보다 1시간 30분 정도 더 많은 시간을 여가에 활용하기 원하는 것으로 조사되었다.

< 3-3> 세대별 루 균 가 간, 망 가 간

구 분			베 비붐 세대	비노 세대	노 세대	F값
가 간	루 균		3.58	4.20	6.19	143.74***
	가 간		6.56	6.18	7.34	17.99***
	망		4.93	5.32	6.48	67.23***
	가 간		8.17	7.68	7.95	3.24*

료 : 문 관광부(2010). 국민 가 동 사
*P<.05, **P<.01, ***P<.001

< 3-4> 베 비 부머 성별 균 가 간, 망 가 간

		루 균 가 간(간)				망 가 간(간)			
		균	t값	균	t값	균	t값	균	t값
성	남	3.37	-2.29*	6.76	1.45	4.65	-3.52***	8.33	1.31
		3.78		6.37		5.21		8.01	
생 년	베 비 부머 기	3.78	-2.21*	6.55	0.10	5.08	-1.84	7.91	2.05*
	베 비 부머 기	3.39		6.58		4.79		8.41	

료 : 문 관광부(2010). 국민 가 동 사
*P<.05, **P<.01, ***P<.001

평일에는 남성보다 여성의 여가시간이 더 많지만, 휴일에는 남성의 여가시간이 더 많은 것으로 나타났다.

희망여가시간에서도 평일에는 여성이 더 많은 여가시간을 원하는 반면에, 휴일에는 남성이 더 많은 여가시간을 원하고 있었다. 또한 전기 베이비 부머가 후기 베이비 부머보다 평일 여가시간이 더 많은 것으로 나타났다.

한편 휴일에는 평일보다 거의 두 배 가까운 시간을 여가에 소비하고 있는 것으로 조사되었다. 평일에는 현재보다 약 1시간 21분 정도(남성:1.28시간, 여성:1.48시간) 더 많은 여가시간을 원하고 있으며, 휴일에는 현재보다 약 1시간 37분 정도(남성:1.57시간, 여성:1.64시간) 더 많은 여가시간을 희망하고 있었다.

< 3-5> 베 비 부머 교   별 균 가 간, 망 가 간

			고	대 상	F값
균		3.82	3.52	3.39	1.88
가 간		6.35	6.31	7.16	4.04*
망		5.26	4.81	4.72	4.00*
가 간		7.81	8.05	8.72	4.60**

료 : 문 관광부(2010). 국민 가 동 사
*P<.05, **P<.01, ***P<.001

전반적으로 교육 수준이 높을수록 여가시간이 짧은 것으로 조사되었다. 평일 여가시간은 교육 수준에 따른 여가시간의 차이가 통계적으로 유의미하지 않았지만, 교육 수준이 낮을수록 여가시간이 긴 것으로 나타났다. 반면에 휴일의 경우에는 대학교 졸업 이상자가 중학교 혹은 고등학교 졸업 이상자보다 여가시간이 많은 것으로 나타났다. 희망여가시간도 현재여가시간과 유사한 양상을 보이고 있다.

< 3-6> 베 비 부머 소득   별 균 가 간, 망 가 간

				상	F값
균		4.19	3.28	3.38	10.79***
가 간		6.65	6.33	6.98	1.84
망		5.27	4.78	4.78	3.92*
가 간		7.89	8.18	8.52	1.67

료 : 문 관광부(2010). 국민 가 동 사.
*P<.05, **P<.01, ***P<.001

소득 수준별로 살펴보면, 소득 수준이 '하'인 경우가 '중' 혹은 '상' 보다 평일에 더 많은 여가시간을 보내는 것으로 조사되었지만, 휴일의 경우 통계적으로 유의미한 차이를 보이지 않았다. 그럼에도 불구하고 소득 수준이 '상'인 경우가 '하'나 '중'인 경우보다 더 많은 여가시간을 보내고 있다.

이상에 따르면 교육 수준 및 소득 수준별로 평일과 휴일의 여가시간이 반대로 나타나는 현상이 나타난다. 교육 수준과 소득 수준이 낮을수록 평일에 더 많은 여가시간을 소비하는 반면, 휴일에는 상대적으로 적은 시간을 여가 활동에 할애하고 있는 것이다.

< 3-7> 베 비 부머 성별 가 간 대 생각

		사례	균( )	t값
		525	3.41	
성	남	260	3.43	0.49
		265	3.39	
생년	베 비 부머 기	254	3.33	1.88
	베 비 부머 기	271	3.49	

료 : 문 관광부(2010). 국민 가 동 사
: *) 가 간 대 생각 5 도(5 매 분 → 1 매 분)

평일에는 여성이 남성보다 더 많은 여가시간을 보내고, 휴일에는 상대적으로 적은 여가시간을 보내고 있는 현실에서 여성은 남성보다 상대적으로 여가시간이 충분하다고 생각하고 있었다.

< 3-8> 베 비 부머 소득 별 가 간 대 생각

			상	F값
가 간 대 생각[a)]	3.28	3.51	3.36	2.95

료 : 문 관광부(2010). 국민 가 동 사
: a) 가 간 대 생각 5 도(5 매 분 → 1 매 분)

조사 대상자들은 소득 수준과 관계없이 전반적으로 여가시간이 충분하지 않다고 응답하였으나, 교육 수준과 소득 수준이 낮을수록 여가시간이 충분하지 않다고 생각하는 것으로 조사되었다. 하지만 교육 수준의 경우 통계적으로 유의미한 차이를 보이지 않았고, 소득 수준에서는 소득 수준이 '중'인 응답자(평균 3.51)가 소득 수준 '상'인 응답자들(평균 3.36)에 비해 높은 평균값을 나타내고 있다.

< 3-9> 베 비 부머 성별 균 가비 , 망 가비

		균 가비 ( )	균 망 가비 ( )
		175.74	281.09
성	남	222.27	335.90
		130.08	227.30
생년	베 비 부머 기	177.17	272.13
	베 비 부머 기	174.39	289.48

료 : 문 관광부(2010). 국민 가 동 사

남성의 월 평균 여가 비용(약 22만 2천원)은 여성(약 13만원)보다 약 9만 2천원 더 많은 것으로 조사되었다. 여성의 여가시간이 남성보다 많음에도 불구하고 이러한 결과가 나타난 것은 여성이 비용 대비 효과적인 여가 생활을 즐기고 있기 때문이다. 한편 남성의 희망여가비용은 약 33만 6천원으로 현재보다 약 11만 3천원을 여가 비용으로 더 사용하기 원하고 있는 반면, 여성의 희망여가비용은 약 22만7천원으로 현재보다 약 9만 7천원을 추가적으로 더 소비하고자 하였다.

전기와 후기 베이비 부머는 월 평균 여가비용에서는 큰 차이를 보이지 않지만, 희망여가비용에서는 후기 베이비 부머가 전기 베이비 부머 보다 약 1만 7천 원 가량 더 소비하기를 원하고 있다.

< 3-10> 베 비 부머 소득 별 균 가비 , 망 가비

		균 가비 ( )	균 망 가비 ( )
		175.74	281.09
소득	상	278.2	365.96
		171.86	290.17
		112.14	208.73
F값		22.96***	16.28***

료 : 문 관광부(2010). 국민 가 동 사
***P<.001

소득 수준 '상'의 경우 월 평균 여가 비용이 약 27만 8천원으로 가장 높았으며, '하'의 11만2천원보다 약 15만원을 여가비용으로 더 소비하고 있었다. 희망여가비용에서도 전반적으로 현재 여가비용보다 약 10만원에서 12만원 정도를 더 소비하고 싶어 하며, 소득 수준간의 희망 여가비용 차이는 현재의 여가비용 차이와 유사하게 나타나지만 '중류층'에서 좀 더 많은 여가비용을 희망하는 것으로 조사되었다.

< 3-11> 베 비 부머 가생 대

(단 :)

	기 베 비 부머	기 베 비 부머		t값
가 간 대 생각[1)]	3.33	3.49	3.41	1.88
가비 대 생각[2)]	3.72	3.67	3.69	-0.67
가생 만[3)]	3.20	3.27	3.24	0.73
복[4)]	6.44	6.59	6.52	0.90

료 : 문 관광부(2010). 국민 가 동 사
:1) 가 간 대 생각 5 도(1 매 분 → 5 매 부)
2) 가비 대 생각; 5 도(1 매 분 → 5 매 부)
3) 가생 만 ; 5 도(1 매 불만 → 5 매 만)
4) 복 ; 10 도(1 불 → 10 복)
*P<.05, **P<.01, ***P<.001

베이비 부머들을 전기와 후기로 구분해 볼 때, 여가인식은 시간, 비용, 여가생활 만족도 및 행복수준에서 유의미한 차이를 보이지 않았다. 여가 비용에 대한 생각에서는 5점 척도(1: 매우 충분함, 5: 매우 부족함)에서 평균 3.69로 나타나 부족하다고 인식하는 것으로 나타났으나, 여가생활만족에 있어서는 평균 3.24로 불만보다는 만족에 가까운 응답을 한 것으로 조사되었다.

< 3-12>

	β 값
사 · 구	
령	-.037
성별	-.082*
교	-.068
소득	-.065
배 무	.013
가관련	
가 간	-.041
가 간	-.007
가 간 분 도	.164**
가비	-.481**
가비 분 도	.329***
F값	18.78***
R^2값	.268

료 : 문 관광부(2010). 국민 가 동 사

여가생활만족도에 대한 사회·인구학적 특성 이외에 여가시간과 비용 그리고 이에 대한 만족도 등 여가관련 요인들의 영향력을 살펴본 결과, 사회·인구학적 요인으로는 성별만이 유의미한 것으로 조사되었고, 여가관련요인으로는 여가시간 만족도, 여가비용 및 여가비용 만족도로 나타났다. 즉, 여성이 남성보다 여가생활에 더 만족하고 있으며, 여가시간과 비용이 충분하다고 생각할수록 여가생활만족도가 높고, 실제 여가비용이 많을수록 여가생활만족도가 높게 나타났다.

결론적으로, 여가생활에 대한 만족도에서 여가비용이 매우 중요한 요인으로 분석되었는데, 실제 여가를 위해 비용을 많이 투자할수록 만족도가 높고, 충분하게 여가비용을 소비했다고 생각할수록 여가생활에 대한 만족도가 높게 조사되었다.

< 3-13> 베 비 부머 성별 가 동 목

(단 : 명, %)

		건강	거	마	대 관계	레 소	기 계발	기 만	간 보냄	기	(%)	(명)
		17.9	20.0	21.3	9.5	21.0	1.1	5.7	3.0	0.4	100.0	525
성	남	16.5	16.2	20.8	13.8	22.7	0.8	4.2	4.6	0.4	100.0	260
		19.2	23.8	21.9	5.3	19.2	1.5	7.2	1.5	0.4	100.0	265
생년도	기 베 비 부머	17.3	19.3	19.3	8.7	22.4	2.0	6.3	4.3	0.4	100.0	254
	기 베 비 부머	18.5	20.7	23.2	10.3	19.6	0.4	5.2	1.8	0.4	100.0	271
교		14.4	23.4	21.0	7.2	21.6	1.2	4.2	6.6	0.6	100.0	167
	고	18.2	21.1	19.6	10.0	23.0	1.0	4.8	1.9	0.5	100.0	209
	대 상	21.5	14.8	24.2	11.4	17.4	1.3	8.7	0.7	0.0	100.0	149
소득		16.3	21.3	18.1	5.6	26.3	0.0	5.6	6.9	0.0	100.0	160
		18.0	20.3	23.4	10.2	19.5	2.0	3.9	2.0	0.8	100.0	256
	상	20.2	17.4	21.1	13.8	16.5	0.9	10.1	0.0	0.0	100.0	109

료 : 문 관광부(2010). 국민 가 동 사

*P<.05, **P<.01, ***P<.001

여가활동의 목적으로는 마음의 안정 및 휴식(21.3%), 스트레스 해소(21.0%), 즐거움(20.0%), 건강(17.9%) 순으로 나타났으며, 나머지 대인관계, 자기계발, 자기만족, 시간보내기 등은 10% 미만의 낮은 비율을 보이고 있다. 성별로 살펴보면, 남성들이 주로 스트레스 해소(22.7%)와 마음의 안정 및 휴식(20.8%)에 높은 비율을 보인 반면에, 여성들은 즐거움(23.8%), 마음의 안정 및 휴식(21.9%), 건강(19.2%), 스트레스 해소(19.2%) 등 비교적 다양한 목적들에서 높은 비율을 보여주고 있다.

남성들은 일 중심의 생활에서 여가의 목적을 스트레스 해소와 마음의 안정 및 휴식에 두고 있는 반면에 여성들은 일에 대한 상대적인 개념으로서의 여가보다는 즐거움이나 건강추구 등 여가 자체에서 의미를 찾으려는 경향이 있는 것으로 분석된다.

여가활동의 목적을 세대별로 비교해 보면, 베이비 부머가 마음의 안정 및 휴식, 스트레스 해소, 즐거움 등에서 높은 비율을 보인 반면에 예비노인 세대들은 건강을

목적으로 하는 비율이 26.9%로 가장 높았으며, 그 다음으로 마음의 안정 및 휴식(21.4%), 즐거움(19.7%) 등으로 나타났다. 베이비붐 세대에서 두드러졌던 스트레스 해소는 14.0%에 불과하였다. 한편, 노인세대는 건강(32.3%)이 가장 높았고, 그 다음으로는 시간 보내기가 20.2%, 즐거움이 18.8%이다.

< 3-14> 세대별 가 동 목

(단 : 명, %)

구 분	베 비 부머		비노 세대		노 세대			
	빈도	비	빈도	비	빈도	비	빈도	비
건강	94	(17.9)	94	(26.9)	205	(32.3)	393	(26.0)
거	105	(20.0)	69	(19.7)	119	(18.8)	293	(19.4)
마 및	112	(21.3)	75	(21.4)	93	(14.7)	280	(18.6)
대 관계	50	(9.5)	19	(5.4)	40	(6.3)	109	(7.2)
레 소	110	(21.0)	49	(14.0)	26	(4.1)	185	(7.2)
기계발	6	(1.1)	8	(2.3)	4	(0.6)	18	(1.2)
기만	30	(5.7)	8	(2.3)	18	(2.8)	56	(3.7)
간 보내기	16	(3.0)	28	(8.0)	128	(20.2)	172	(11.4)
기	2	(0.4)	0	(0.0)	1	(0.2)	3	(0.2)
계(%)	525	(100.0)	350	(100.0)	634	(100.0)	1,509	(100.0)

료 : 문 관광부(2010). 국민 가 동 사
*P<.05, **P<.01, ***P<.001

이와 같이 여가활동의 목적은 세대별로 유사성과 차별성을 동시에 보여주고 있었는데, 이는 일과 관련된 여가의 인식과 관련이 있는 것으로 분석된다. 즉, 베이비 부머는 퇴직 전으로 일 중심의 일상생활을 하고 있으며, 이에 따라 여가는 스트레스 해소나 휴식 등의 수단으로 인식하는 경향이 높은 반면에 예비노인세대나 노인세대는 즐거움이나 건강을 위한 여가로 인식하는 경향이 높은 것 같다. 특히 노인세대의 경우는 경제활동이 없거나 상대적으로 미미한 현실에서 여가를 시간보내기의 수단으로 인식하는 경향이 두드러지게 나타났다.

질적 조사에서는 60대 초중반의 연구 참여자들의 여가목적을 4,50대와 은퇴 후

현재의 여가로 구분하여 구술하도록 하였는데, 이들은 업무의 연장으로서의 여가, 자기개발, 휴식과 충전, 스트레스 해소, 건강추구, 그리고 일에서의 탈피 등 다양한 목적을 표현하고 있다.

> 40~50대면 직장생활 할 때인데... 직장에만 충실해서 모르겠는데... 정말 (여가생활이) 너무 없는데... 우린 사실은 일 할땐 아무것도 못해가지고요...(사례 A, 65세 남, 외무부 대사).

> 저는 인제, 일종의... 회사 생활 자체가 쎈 편이니까 거기서 탈피라는 것도 좀 있었고, 고담에 기본적으로 나중에 회사 그만두고 나면 그 때 가서 뭘 할 거냐... 참 이게 인생이 무료할 것 같으다 라는 생각을 그 때 저는 미리 좀 했어요(사례 C, 63세 남, 건설회사 관리직)

> 그렇죠~ 그래갖고 뭔가 내 취미를 갖는 거를 나도 좀 개발을 해보자 그런 생각은 많이 했죠(사례 C, 63세 남, 건설회사 관리직).

> 아, 그렇죠. 리프레시가 되는 거니까. ...네. 그... 일을 하면서 뭐가 안 되고 그럴 때, 돌아다니든지 뭘 책을 보든지... 거기서 힌트를 얻는 게 있더라고. 보면. 그리고 일이 쉬면, 뒤에 머릿속에 항상 있잖아요. 어차피 여가라도. 거기서 얻는 게 있어요. 머릿속에 항상 있으니까 뭔가 다니면서도 그, 얻어지는 게 있더라고요(사례 E, 61세 남, 호텔리어)

> 삶의 질에 있어서 뭐... 그... 그 스트레스 해소... 하는 데 상당히 중요하고...리고 건강도 지킬 수 있고... 자기계발도... 그쵸(사례 E, 61세 남, 호텔리어)

> 골프를 주로 쳤는데... 거의 100%죠. 토,일요일날. 휴일이니깐. 골프를 쳤는데, 많은사람을 만나야 하잖아요. 교포도 만나야하고 누구도 만나야되고. 그게 인제 우리 주 업무중 하나에요(사례 A, 65세 남, 외무부 대사)

> 아, 잠깐... 그걸 하나 갑자기 잊었네. 해외를 나가보니깐 이제 그런 시간은 있어요. 친구보다는 가족이 중심이 되고, 그리고 가족이 중요한 걸 알게 되고, 제가 사실 여기 있을 때는 빨리빨리 출세해서

빨리 장관 되는게... 이런 생각만 있었는데 해외에선 그런 생각이 없어져요. 아... 가족들의 중요함을 저절로 알게 되요. 가족들하고 같이 부대끼고 그러는게... 그래서 그게 많이 바뀐거 아닌가 싶네요(사례 A, 65세 남, 외무부 대사)

은퇴 이후 현재의 여가에 대한 의미와 목적으로 갑작스런 은퇴에 대한 당혹감을 극복하기 위한 몰입대상으로서의 여가, 은퇴 이후 일상생활 자체가 여가, 사별한 남편에 대한 죄책감으로 인한 여가에 대한 부담감 등 다양한 의미와 목적이 조사되었다.

근데 그때 당시에는 퇴직하는 분들이 자기 퇴직 후에 내가 퇴직한다. 하는 생각도 없이 퇴직들을 한 분이 돼서, ...그때는 뭐냐면...음... 예를들어 죽고 싶은 마음이 들었어요. 모든 걸 다 포기하고 죽을까... 갑자기 나가니깐. 이게 미리 2~3년 앞을 내다보고 무슨 준비를 한 것도 아니고, 하루 아침에 나가니깐 창피하잖아요, 주변에. 수위아저씨 보기도 챙피하고. 그래서 자꾸 산에 가보라 그래서 산에 갔더니 무슨 여자들만 있고. 난 이때 처음 산이라는 델 가봤어. 창피하드라고, 이게 여자들만 있으니깐 못 하겠드라고. 내가 춤 이런걸 싫어하는 이유가 여자들하고 애길 안 해요. 전. 아니오. 그냥 뭐라 그럴까. 내가 누구하고 뭐 하는게 싫고, 대화도 싫고, 그냥 친구도 동창도 하나도 안 만났어요. 그래서 거기에(강의와 수지침) 집중했어요. 해보자, 뭐든지 어디에 집중을 해보자. 어떻게든 소일을 해야 되는데, 그거는 주변 사람이 없어도 되니깐(사례 A, 65세 남, 외무부 대사)

뭐라고 딱 꼬집지는 못하겠는데요, 쫌 더 유익한 게 있지 않나. 그리고 만약에 저희 남편이 옆에 있으면 '어떻게 인생을 그따위로 사느냐' 이 말을 했을 것 같애, 저한테. 난 왜냐면 그렇게 당구나 치고, 탁구나 치고 매일을... 이렇게 소중한 시간을…(사례 D, 63세 여, 교사생활 후 자영업).

여가도 이제 생활이죠, 뭐(사례 E, 61세 남, 호텔리어)

< 3-15> 베 비 부머 성별 가생 불만

(단 : 명, %)

		간부		경 부담		보 로그램 부		가 설 부		가동반 부		기설계 부		기	
		빈도	비	빈도	비	빈도	비	빈도	비	빈도	비	빈도	비	빈도	비
		92	(41.6)	119	(53.8)	0	(0.0)	1	(0.5)	5	(2.3)	1	(0.5)	3	(1.4)
성	남	41	(37.3)	65	(59.1)	0	(0.0)	0	(0.0)	2	(1.8)	0	(0.0)	2	(1.8)
		51	(45.9)	54	(48.6)	0	(0.0)	1	(0.9)	3	(2.7)	1	(0.9)	1	(0.9)
생년도	기베 비 부머	33	(32.0)	62	(60.2)	0	(0.0)	0	(0.0)	4	(3.9)	1	(1.0)	3	(2.9)
	기베 비 부머	59	(50.0)	57	(48.3)	0	(0.0)	1	(0.8)	1	(0.8)	0	(0.0)	0	(0.0)
교		26	(35.1)	44	(59.5)	0	(0.0)	0	(0.0)	2	(2.7)	0	(0.0)	2	(2.7)
	고	39	(40.2)	53	(54.6)	0	(0.0)	1	(1.0)	3	(3.1)	0	(0.0)	1	(1.0)
	대 상	27	(54.0)	22	(44.0)	0	(0.0)	0	(0.0)	0	(0.0)	1	(2.0)	0	(0.0)
소득		22	(26.5)	57	(68.7)	0	(0.0)	0	(0.0)	3	(3.6)	0	(0.0)	1	(1.2)
		45	(43.7)	55	(53.4)	0	(0.0)	0	(0.0)	2	(1.9)	0		1	(1.0)
	상	25	(71.4)	7	(20.0)	0	(0.0)	1	(0.5)	0	(0.0)	1	(2.9)	1	(2.9)

료 : 문 관광부(2010). 국민 가 동 사

*P<.05, **P<.01, ***P<.001

3.24(5 ; 5: , 1:)

, (53.8%)

, (41.6%) .

, 60.2%

,

(50.0%) (48.3%) . ,

,

.

‘ ’

. ,

, (20.0%) , (71.4%)

,

, .

,

. ,

. ,

(7.2%),

15.1% .

< 3-16> 세대별 가 간 생각, 가생 불만

(단 : 명, %)

구 분		베 비붐 세대		비노 세대		노 세대		(%)	
		빈도	비	빈도	비	빈도	비	빈도	비
가생 불만	간부	92	(41.6)	45	(36.0)	32	(19.3)	169	(33.0)
	경 부담	119	(53.8)	67	(53.6)	90	(54.2)	276	(53.9)
	보 로그램 부	0	(0.0)	3	(.4)	3	(1.8)	6	(1.2)
	가 설 부	1	(0.5)	3	(2.4)	3	(1.8)	7	(1.4)
	가 동반 부	5	(2.3)	1	(0.8)	12	(7.2)	18	(3.5)
	기설계 부	1	(0.5)	1	(0.8)	1	(0.6)	3	(0.6)
	기	3	(1.4)	5	(4.0)	25	(15.1)	33	(6.4)
		221	(100.0)	125	(100.0)	166	(100.0)	512	(100.0)

료 : 문 관광부(2010). 국민 가 동 사

‘ ’ 24.6%

‘ ’

71.6% .

.

‘ ’

.

(84.4%) .

,

.

, , ,

.

뭐, 시간하고 돈이죠(사례 E, 61세 남, 호텔리어)
고게 여가하고 같이 매치가 돼야 되니까. 그거 없이는, 돈 없이는 매치가 안 돼. 그거 아주 중요하더라고. 돈 있으면 하고 싶은 걸 더 얼~마든지 할 수 있잖아요. 자기가 맨들어서라도 할 수 있는 거야. 거기에 프라스 건강해야죠. 건강하지 않으면 모든 걸 다 잃으니까. 그 세 가지죠(사례 A, 65세 남, 외무부 대사)

< 3-17> 베 비 부머 성별 가 간 대 생각

		더 많 소득 벌기 노동 간 늘릴 것 다		보다 로 삶 기 간 늘릴 것 다		기		χ^2
		빈도	비	빈도	비	빈도	비	
		129	(24.6)	376	(71.6)	20	(3.8)	
성별	남	74	(28.5)	176	(67.7)	10	(3.8)	4.28
		55	(20.8)	200	(75.5)	10	(3.8)	
생 년도	기 베 비부머	67	(26.4)	177	(69.7)	10	(3.9)	0.93
	기 베 비부머	62	(22.9)	199	(73.4)	10	(3.7)	
소득		63	(39.4)	89	(55.6)	8	(5.0)	36.36***
		55	(21.5)	195	(76.2)	6	(2.3)	
	상	11	(10.1)	92	(84.4)	6	(5.5)	
교		52	(31.1)	109	(65.3)	6	(3.6)	7.28
	고	50	(23.9)	151	(72.2)	8	(3.8)	
	대 상	27	(18.1)	116	(77.9)	6	(4.0)	

료 : 문 관광부(2010). 국민 가 동 사

*P<.05, **P<.01, ***P<.001

< 3-18> 베 비부머 성별 삶 서 가 도

(단 : 명, %)

	매 다	다	보 다	다	다	(%)	(명)
(%)	8.8	60.6	22.6	7.3	0.7	100.0	3,028
생년도							
기 베 비 부머	8.0	57.9	24.9	8.3	0.9	100.0	1,632
기 베 비 부머	9.7	63.7	19.9	6.2	0.5	100.0	1,393
성							
남	9.7	59.9	21.4	8.3	0.7	100.0	1,433
	7.9	61.1	23.7	6.5	0.8	100.0	1,594
교							
	3.1	48.1	27.8	18.4	2.5	100.0	319
	3.8	56.5	28.3	10.4	1.0	100.0	628
고	8.7	62.6	22.8	5.6	0.4	100.0	1,331
문대 상	15.5	65.6	15.2	3.2	0.5	100.0	749
가구소득							
300만 미만	3.9	51.2	29.7	14.0	1.2	100.0	968
300~500만 미만	8.9	61.1	23.0	6.5	0.6	100.0	1,050
500만 상	13.3	69.1	15.4	1.8	0.4		1,007

료: 국보건사 구 (2010) 베 비부머 생 및 복 구 관 사

현 베이비붐 세대의 69.4%는 현재 삶에서 여가가 중요한 비중을 차지하는 것으로 평가하고 있었으며, 특히 전기 베이비붐 세대일수록 이러한 비율이 높게 나타나며 남성의 경우 여성에 비해 '중요하지 않다'라고 응답한 비율이 소폭 높을 뿐 성별 차이는 확연하게 나타나지 않았다. 한편, 교육 수준이 높고 소득 수준이 높을수록 여가의 중요도가 높게 나타났다.

< 3-19> 베 비 부머 성별 노 삶 서 가 도

(단 : 명, %)

	매 다	다	보 다	다	다	(%)	(명)
(%)	16.4	67.3	14.1	2.2	0.0	100.0	3,028
생년도							
기 베 비 부머	14.7	66.0	17.0	2.3	0.1	100.0	1,632
기 베 비 부머	18.4	68.8	10.7	2.1	0.0	100.0	1,393
성							
남	16.7	66.8	14.0	2.4	0.1	100.0	1,433
	16.2	67.7	14.1	1.9	0.1	100.0	1,594
교							
	10.0	52.2	27.8	10.0		100.0	319
	9.9	68.1	19.0	3.0	0.0	100.0	628
고	16.2	70.4	12.5	1.0		100.0	1,331
문대 상	25.1	67.6	6.8	0.4	0.1	100.0	749
가구소득							
300만 미만	12.5	61.8	20.7	5.1	0.0	100.0	968
300~500만 미만	14.2	69.6	15.0	1.1	0.0	100.0	1,050
500만 상	22.6	70.0	6.7	0.5	0.1	100.0	1,007

료: 국보건사 구 (2010). 베 비 부머 생 및 복 구 관 사

노후 삶에서 여가가 중요하다고 생각하는 비율은 더욱 증가하는 것으로 나타났으며, 베이비붐 세대의 83.7%는 노후 삶에서 여가가 중요하다고 인식하고 있었다. 노후 여가 중요도에 있어서 성별 차이는 뚜렷이 나타나지 않았으나, 후기 베이비붐 세대일수록, 교육 수준이 높고 소득 수준이 높을수록 노후 여가의 중요도에 대한 인식 수준이 높게 나타났다.

나. 가 동

1) 가 동 및 망 가 동 대 별 비교

<표 3-20>은 현재 하고 있는 여가활동을 세부 활동별로 1순위에서 5순위까지 응답하게 한 것을 바탕으로 하여 1순위의 응답결과와 1순위에서 5순위의 응답결과를 종합 집계한 전체 비율의 결과를 보여주고 있다.

< 3-20> 세부 가 동(1 부 5 까 계 및 1 빈도 및 비)

(단 : 명, %)

세부 가 동			1		세부 가 동			1	
	빈도	비	빈도	비		빈도	비	빈도	비
TV	426	(16.2)	315	(60.0)	상/ 깅/속보*	37	(1.4)	9	(1.7)
낮	171	(6.5)	24	(4.6)	미 (부 관리, 관리, 네 , 마사 , 성 등)	37	(1.4)	0	(0.0)
등산	158	(6.0)	16	(3.0)	독서/만 보기	35	(1.3)	11	(2.1)
구만남/동 모	145	(5.5)	6	(1.1)	(보디빌딩)/ 로빅*	34	(1.3)	7	(1.3)
산	143	(5.4)	14	(2.7)	드라 브	32	(1.2)	1	(0.2)
목 /사 나/ 방	138	(5.3)	4	(0.8)	동물 돌보기	23	(0.9)	11	(2.1)
/	132	(5.0)	3	(0.6)	배드민 / 넘기/ 맨손 / 레 / 라 *	23	(0.9)	3	(0.6)
교 동	109	(4.2)	8	(1.5)	게 (넷, 닌 도, PSP, PS3 등)	23	(0.9)	3	(0.6)
	98	(3.7)	4	(0.8)	노래방 가기	16	(0.6)	0	(0.0)
계모 /동 /사교 ( )모	98	(3.7)	2	(0.4)	바둑/ 기/	16	(0.6)	0	(0.0)
보기	71	(2.7)	2	(0.4)	사 봉사 동	15	(0.6)	0	(0.0)
문/ 보기	63	(2.4)	22	(4.2)	감상	14	(0.5)	2	(0.4)
구기 동(니 / /농구/배구/ 구, 구 등)*	61	(2.3)	10	(1.9)	삼림	14	(0.5)	0	(0.0)
경기관람* (구, 구, 농구, 배구 등)	60	(2.3)	2	(0.4)	가/ 라 / 보*	13	(0.5)	3	(0.6)
담/ 기/ 문 보내기	59	(2.2)	2	(0.4)	상 동 (, 드서 , 상 , 래 등)*	13	(0.5)	2	(0.4)
넷 검색/	48	(1.8)	8	(1.5)	리 기/다도	13	(0.5)	1	(0.2)
가 및 방문	42	(1.6)	0	(0.0)	가	12	(0.5)	1	(0.2)
라디	38	(1.4)	13	(2.5)	문 방문 (고궁, , 등)	12	(0.5)	0	(0.0)
낚	38	(1.4)	0	(0.0)	사 령/산 거*	10	(0.4)	3	(0.6)

료 : 문 관광부(2010). 국민 가 동 사

: *) 동 및 동 범

1순위에서 5순위를 모두 집계한 전체 순위에서 TV시청(16.2%)이 가장 높은 비율을 보였고, 그 다음으로는 낮잠(6.5%)인 것으로 조사되었다. 1순위 여가유형을 살펴보면, TV시청(60.0%)이 압도적으로 제일 높은 비율을 보이고 있으며, 그 다음으로 낮잠(4.6%), 신문/잡지 보기(4.2%), 등산(3.0%), 산책(2.7%), 라디오 청취(2.5%), 독서/만화 보기 및 애완동물 돌보기(2.1%) 등으로 나타났다.

등산과 산책을 제외한 나머지 여가유형은 집안에서의 여가활동이며, 대부분이 주로 혼자서 즐기는 여가활동 유형인 것을 조사되었다. 1순위부터 5순위까지를 집계한 전체 빈도와 비율을 보면, 가장 높았던 TV시청과 낮잠을 제외하고, 친구만남/동호회 모임(5.5%), 계모임/동창회/사교모임(3.7%), 잡담/통화하기/문자보내기(2.2%) 등 대인관계에 관련된 여가활동이 두드러지게 높은 것으로 조사되었다.

, , , / , /
/ , / / , /
1 , ‘
’ 34 (6.5%) TV
. (2010)
.

TV시청의 높은 비율은 베이비 부머의 여가 현황을 보여주는 데에는 의의가 있으나, 여가활성화를 위한 정책적 시사점이나 실천영역에서의 전략적 방안을 모색하는데 있어서 중요한 자료로 활용하기 어려움이 있었다. 또한 통계적 분석에 있어서 TV시청이 1순위에서는 60%, 전체 순위에서는 16.2%를 차지하고 있기 때문에 나머지 여가활동에 대한 빈도와 비율을 상대적으로 낮추는 결과를 초래함으로써 TV시청 이외의 다양한 여가유형들을 분석하는데 한계가 있었다.

< 3-21> 가 별 가 고 구 가 동(문 , , 관광 동)

(단 : 명, %)

문 관람 및 동 A, B 빈도(%)		관람 및 동 C, D 빈도(%)		관광 동 E 빈도(%)	
A1 관람	37(7.0)	C1 관람*	91	E1 문 방문	39(7.4)
A2 박물관관람	18(3.4)	C2 격 기관람	(17.3)	E2 명 / 경관람	37(7.0)
A3 관람	33(6.3)	C3 라 게 관람	8(1.5)	E3 삼림	59(11.2)
A4 관람	22(4.2)		3(0.6)	E4 국내	45(8.6)
A5 극관람	59(11.2)	D1 구기 동*	102(19.4)	E5	211(40.2
A6 무 관람	6(1.1)	D2 상 동	48	E6 소 /	)
A7 보기*	144(27.4)	D3 설상 동	(9.1)	E7 /	12(2.3)
A8 공 관람	81	D4 빙상 동	6(1.1)	E8 람선 기	60(11.4)
B1 문 사	(15.4)	D5 *	2(0.4)	E9 마 가기	12(2.3)
B2 서	5(1.0)	D6 가	76(14.5)	E10 놀 공 /동 물	4(0.8)
B3 문 /독서 론	10(1.9)	D7 배드민 /맨손	60(11.4)	E11 가	2(0.4)
B4 미 동	5(1.0)	D8 상/ 깅/속보*	31(5.9)	E12 드라 브	14(2.7)
B5 기 /노래	7(1.3)	D9 격 기 동	37(7.0)		30(5.7)
B6 배 기	55(10.5)	D10 댄	5(1.0)		
B7 사	11(2.1)	D11 사 링/산	33(6.3)		
B8 /무	28(5.3)	D12 라	21(4.0)		
	4(0.8)		2(0.4)		

료 : 문 관광부(2010). 국민 가 동 사

: *) 굵 글 밑 가 동들 ‘ 가 동’ 1 서 5 계 서 5% 상 비 보 가 동.

2010년「국민여가활동조사」에서는 여가활동 유형을 크게 문화예술관람활동, 문화예술참여활동, 스포츠 관람활동, 스포츠 참여활동, 관광활동, 취미오락활동, 휴식활동, 사회 및 기타 활동 등 총 8개 영역으로 분류하고 있지만, 희망여가활동을 위한 설문문항에서는 ‘문화예술 관람 및 참여활동’, ‘스포츠 관람 및 참여활동’, ‘관광활동’, ‘취미오락/휴식/사회 및 기타활동’ 등 세 개의 영역 내에서 희망하는 여가활동들을 각 각 선택하도록 하였다. 이러한 개별 행위를 살펴본 <표 3-21>은 전체 여가활동들에 대해 현재 하고 있는 여가활동을 1순위에서 5순위로 선택하도록 한 <표 3-20>의 방식과는 다소 차이를 보이는데, 이는 개별영역 내에서의 여가활동들은 비교가 가능하지만, 영역들간의 희망 여가활동들을 비교하는 데에는 한계가 있다.

< 3-21> ,

10% , (27.4%),

(15.4%), (11.2%), / (10.5%) ,

(7.0%), (6.3%), (5.3%)

.

(19.4%), (17.3%),
(14.5%), (11.4%) . , (9.1%), / /
(7.0%), (6.3%), / (5.9%)

.

, 40.2% ,
/ (11.4%) (11.2%) . (8.6%),
(7.4%), / (7.0%) .

< 3-22> 가 별 가 고 가 동(미 락, , 사 및 기 동)

(단위: 명, %)

미 락 동 F 빈도(%)		동 G 빈도(%)		사 및 기 동 H 빈도(%)	
F1 동	4(0.8)	G1 산 *	14(2.7)	H1 사 봉사	34(6.5)
F2 생 공	7(1.3)	G2 목 /사 나*	21(4.0)	H2 교 동*	32(6.1)
F3 리/다도	18(3.4)	G3 낮 *	21(4.0)	H3 립/나	0(0.0)
F4 동물돌보기	2(0.4)	G4 TV *	5(1.0)	H4 가 방문*	10(1.9)
F5 노래방	11(2.1)	G5 비디	1(0.2)	H5 담/ /문 *	1(0.2)
F6 리	7(1.3)	G6 라디 *	1(0.2)	H6 계모 /동 *	9(1.7)
F7 등산*	102(19.4)	G7 감상	2(0.4)	H7 성교 /미	4(0.8)
F8 낚 *	62(11.8)	G8 문 *	1(0.2)	H8 구만남/동	34(6.5)
F9 미니 /블로그	1(.02)			*	1(0.2)
F10 UCC	0(0.0)			H9 기	
F11 넷검색/ *	7(1.3)				
F12 게	1(0.2)				
F13 보드게 /	0(0.0)				
F14 바둑/ 기/	7(1.3)				
F15 겜블/복권구	3(0.6)				
F16 / *	30(5.7)				
F17 *	2(0.4)				
F18 독서/만 *	10(1.9)				
F19 미 *	36(6.9)				
F20 , 공부,	24(4.6)				

료 : 문 관광부(2010). 국민 가 동 사
: *; 굵 글 밑 가 동들 ‘ 가 동’ 1 서 5 계 서 5% 상 비 보 가 동.

취미·오락활동, 휴식활동, 그리고 사회 및 기타활동을 하나의 범주로 묶어서 가장 하고 싶은 여가활동을 응답하도록 하였지만, <표 3-22>에서는 응답결과를 바탕으로 세 가지 영역별로 구분하여 제시하였다.

취미·오락활동 유형에서는 등산(19.4%)와 낚시(11.8%)가 10%를 상회하는 선호도를 보여주었다. 비록 10% 보다 낮은 비율이지만 미용(6.9%)와 쇼핑/외식(5.7%) 등 여성취향적인 여가활동이 높게 나타났으며, 어학, 공부, 학원(4.6%) 등 자기계발을 위한 학습 활동도 비교적 선호하는 것으로 조사되었다.

휴식활동 유형에서는 희망하는 비율이 5%이상인 여가활동이 하나도 없었으며, 특히 현재의 여가활동 중에서 가장 높은 비율을 보이고 있는 TV시청을 향후 희망하는 여가활동이라고 응답한 비율이 1.0%이었으며, 낮잠의 경우에도 4.0%에 불과하였다. 또한, 현재 여가활동에서 높은 비율을 보여주었던 '신문/잡지 보기'는 1명만이 응답하여 0.2%의 비율을 보였고, 비교적 높은 여가활동으로 조사되었던 산책에서도 2.7%의 선호도 비율을 보여주고 있다. 사회 및 기타활동 유형에서는 사회봉사활동과 친구만남/동호회가 각 각 6.5%의 선호도 비율을 보였고, 그 다음으로 종교활동(6.1%)으로 조사되었다.

<표 3-23>은 여가활동 중에서 1% 이상의 비율을 보인 여가활동과 여가유형의 영역별로 5%이상의 비율을 보인 희망여가활동을 비교하여 제시하고 있다. 전반적으로 현재 여가활동과 희망여가활동이 유사한 경향을 보이는 여가유형(스포츠 관람 및 참여활동, 취미·오락활동, 사회 및 기타활동), 현재여가활동은 미미하지만 희망 여가활동으로 많은 활동이 부각되는 여가유형(문화예술 관람 및 참여활동, 관광활동), 반면에 현재 여가활동으로 많은 활동들이 포함되어 있지만 희망여가활동에서는 없거나 매우 미미한 여가유형(휴식활동) 등으로 나타났다.

스포츠관람 및 참여활동과 취미·오락활동, 그리고 사회 및 기타활동은 현재 여가활동과 희망 여가활동이 유사한 것으로 나타났다. 스포츠 관람 및 참여활동에서는 스포츠관람과 구기운동, 헬스 등이 희망여가활동에서도 동일하게 나타나고 있으며, 요가, 댄스스포츠, 밴드민턴/맨손체조 등은 새롭게 희망 여가활동으로 제시되고 있다.

< 3-23> 베 비 부머 망 가 동 비교 및 성

가 동	가 동[a]	망 가 동[b]	성
문 관람 및 동	· 관람	· 관람 · 공 관람 · 극관람 · 관람 · 관람 · 기 /노래 ·사	·문 관람 관람 서 다 로 대 · 문 동 렌드
관람 및 동	· 관람 ·구기 동 · · 상/ 깅/속보	· 관람 ·구기 동 · · 가 ·댄 ·밴드민 /맨손	· 가 동과 망 가 동 사 .
관광 동 및 나들	·드라 브	· · / ·삼림 ·국내 ·드라 브 ·문 방문 · 명 / 경방문	· 가 동 로 기 못 고 나 망 가 동 로 많 들 도 됨.
미 락 동	·등산 ·낚 · / · ·독서/만 ·미 · 넷검색/	·등산 ·낚 ·미 · / · , 공부,	· 망 가 동 사 경 보 . · , 공부, 등 생 대 관 보
동	·TV ·낮 ·산 ·목 /사 나 · 문 보기 ·라디	-	· 가 동 대부분 며, 높 비 나, 망 가 동 는 무 .
사 및 기 동	· 구만남/동 · 교 동 ·계모 /동 /사교모 ·가 및 방문 · 담/ /문	·사 봉사 · 구만남/동 · 교 동	·비교 사 상 보 만 망 가 동 로 사 봉 사 동 새롭게 등 .

료 : 문 관광부(2010). 국민 가 동 사
:a) 가 동 서 1 5 계 서 1% 상 비 보 가 동
b) 망 가 동 서 5% 상 비 보 가 동

취미·오락활동에서는 등산과 낚시, 쇼핑/외식, 미용의 경우는 지속적으로 현재와 희망 여가활동이 동일하게 나타났고, 음주, 독서/만화책/인터넷검색 및 채팅은 현재 여가활동으로 비교적 높은 비율이지만, 희망 여가활동에는 포함되지 못했다. 반면에 어학, 공부, 학원 등 평생교육과 관련된 학습활동이 새롭게 희망여가활동으로 부각되었다.

사회활동 및 기타활동에서는 친구만남/동호회와 종교활동은 현재활동과 희망활동에서 유사한 경향을 보이지만, 현재 여가활동에서 비교적 높은 비율을 보였던 계모임/동창회/사교모임, 가족 및 친지방문, 잡담/통화/문자 대신에 '**사회봉사활동**'이 희망 여가활동으로 부각되었다.

현재 여가활동에서는 미미하지만 희망여가활동으로 많은 여가활동이 나타난 경우는 문화예술 관람 및 참여활동과 관광활동으로 분석되었다. 문화예술관람 및 참여활동에서는 현재 여가활동을 영화관람만이 유일하게 높은 비율을 보였지만, 희망 여가활동에서는 영화관람, 연예공연관람, 연극관람, 전시회관람, 음악연주회관람 등 다양한 분야의 관람에 관심을 보이고 있다. 문화예술을 스스로 창조하고 즐기기 위한 자기실현적 문화예술여가활동으로 악기연주/노래와 사진촬영이 희망 여가활동으로 제시된 것에도 주목할 필요가 있다.

관광활동의 경우, 현재 여가활동에는 포함되지 않았지만, 가장 많은 여가활동을 희망하고 있는 것으로 나타났다. 즉, 해외여행, 국내캠핑, 문화유적지방문, 자연명승지/풍경방문 등 여행관련 활동과 더불어 온천/해수욕장과 삼림욕 등이 새롭게 희망하는 여가활동으로 제시되었다.

앞에서도 살펴보았듯이 현재 베이비 부머에게 여가활용에 가장 불만족한 이유가 시간적 여유와 경제적 부담이었는데, 관광활동이야말로 이러한 시간적, 경제적 부담에 크게 영향을 받는 여가활동이라는 점에서 은퇴 이전에 충분히 누릴 수 있는 여가활동이라기 보다는 은퇴 이후 시간적인 부담과 경제적 부담이 상대적으로 약화되는 시점에서 활성화될 수 있는 여가활동유형으로 분석된다.

한편, 현재 여가활동으로 가장 많은 활동을 하고 있는 여가유형이 휴식활동이었는데, 희망여가활동으로는 하나의 활동도 포함되지 않았다. 베이비 부머 응답자들은 휴식보다는 보다 활동적이고 다양한 여가활동을 원하고 있지만, 이는 개인적으로

여가패턴에 많은 변화를 가지려는 개인의 인식변화와 노력은 물론 지역사회 및 국가적인 차원에서 여가시설의 접근성 향상과 다양한 프로그램 제공, 그리고 여가비용에 대한 부담을 줄일 수 있는 방안들이 제시될 필요성가 있음을 시사한다.

<표 3-24>는 베이비 부머의 현재와 희망 여가활동들을 성별에 따라 비교한 결과를 제시하였다. 전반적으로 현재 여가활동과 희망여가활동의 경향은 남자와 여자 모두 유사하게 나타나고 있다. 즉, 문화예술관람 및 참여활동과 관광활동 영역에서의 현재 여가활동에 비해 희망여가활동은 매우 다양하게 나타났고, 스포츠 관람 및 참여활동 영역에서는 남성이 여성에 비해 현재 여가활동이 비교적 다양하지만, 남녀 모두 현재 여가활동보다는 희망 여가활동이 더 다양하게 나타났다.

한편, 휴식활동 영역에서는 남녀 모두 현재 여가활동이 매우 다양하게 나타났지만, 희망 여가활동으로는 남성은 낮잠, 여성은 목욕/사우나/찜질방으로 하나의 여가활동만이 제시되었다. 사회 및 기타활동 영역에서도 남녀 모두 현재에는 다양한 여가활동을 즐기고 있지만, 희망여가활동으로는 사회봉사활동과 친구만남/동호회(남성), 종교활동(여성) 등 두 개의 여가활동만이 부각되었다.

그러나 취미·오락활동에서는 남녀별로 현재여가활동과 희망여가활동의 비교에 차이를 보이고 있다. 남성의 경우 모두 8개의 활동이 현재여가활동으로 제시되었지만, 희망여가활동에서는 낚시와 등산 등 두 개 활동만이 제시된 반면에, 여성은 7개의 현재여가활동에 대해 희망여가활동으로 5개의 활동이 제시되었다.

여가활동 유형별로 성별에 따라 차이를 보이는 특정 여가활동이 있다. 희망하는 여가활동을 중심으로 살펴보면, 문화예술관람 및 참여활동 영역에서는 남성은 여성보다 전시회관람, 박물관관람, 전통예술관람 등 관람에 관심이 높으며, 사진촬영에서 높은 비율을 보였다. 반면에 여성은 음악연주회 관람이 상대적으로 높은 비율을 보였다. 스포츠 관람 및 참여활동에서는 남자는 사이클링/산악자전거를 하고 싶어하지만, 여성들은 요가/필라테스/태보, 댄스스포츠를 하고 싶어했다. 취미·오락활동에서는 남성은 낚시를 희망하고 있지만, 여성은 미용, 어학/기술 자격증 등 학습활동, 그리고 요리하기/다도 등 다양한 영역의 여가활동을 하고 싶어했다. 사회 및 기타활동에서는 남성은 친구만남/동호회 활동을 선호했지만, 여성은 종교활동에서 높은 선호도를 보였다.

< 3-24> 베 비 부머 성별 따른 및 망 가 동비교

성별	가 동	가 동		망 가 동	
남	문 관람 및 동	관람 31(2.4)		관람 76(2.9) 공 관 람 37(14.2) **관람 24(9.2)** **사 22(8.5)** 극공 관람 20(7.7)	기 /노래교 19(7.3) **박물관관람 15(5.8)** **공 관람** 13(5.0)
	관람 및 동	**구기 동 49(3.8)** 관람 48(3.7) 21(1.6) 상/ 깅/속보 19(1.5)		구기 동 73(28.1) 관람 70(26.9) 32(12.3) 상 동 20(7.7)	배드민 / 넘기/맨손 16(6.2) **사 링/산 거** **15(5.8)** 상/ 깅 / 속 보 13(5.0)
	관광 동	드라 브 18(1.2)		107(41.2) 삼림 33(12.7) 국내 23(8.8) 문 방문 22(8.5)	/ 21(8.1) **드라 브 17(6.5)** 명 및 경관람 16(6.2)
	미 락 동	등산 100(7.7) 81(6.2) 낚 38(2.9) / 36(2.8) 넷 검 색 / 34(2.6)	**게 19(1.5)** **바둑/ 기/ 16(1.2)** 독 서 / 만 보 기 14(1.1)	**낚 58(22.3)** 등산 57(21.9)	
	동	TV 212(16.3) 낮 83(6.4) 산 54(4.2) 문/ 보기 48(3.7)	목 /사 나/ 방 45(3.5) 라디 15(1.2)	낮 15(5.8)	
	사 및 기 동	구 만 남 / 동 79(6.1) 계모 /동 /사교모 40(3.1)	교 동 35(2.7) 가 · 방문 20(1.5) 담/ /문 13(1.0)	**구 만 남 / 동** **23(8.8)** 사 봉사 동 15(5.8)	
	문 관람 및 동	관람 40(3.0)		관람 68(25.7) 공 관 람 44(16.6) 극 공 관 람 39(14.7)	기 /노래교 36(13.6) **관 람** **21(7.9)**
	관람 및 동	상/ 깅/속보 18(1.4) 13(1.0)		**가/ 라 / 보** **59(22.3)** 44(16.6) 구기 동 29(10.9) 상 동 28(10.6) **댄 28(10.6)**	상 / 깅 / 속 보 24(9.1) 관람 21(7.9) 배드민 / 넘기/맨손 레 15(5.7)
	관광 동	드라 브 14(1.1)		104(39.2) / 39(14.7) 삼림 26(9.8) 국내 22(8.3)	명 및 경관람 21(7.9) 문 방문 17(6.4)
	미 락 동	/ 96(7.2) 등산 58(4.4) **미 33(2.5)** 독서/만 21(1.6) 17(1.3)	**동 물 돌 보 기** **14(1.1)** 넷 검 색 / 14(1.1)	등산 45(17.0) **미 35(13.2)** **/ 21(7.9)**	**,기 , 격 득,** **공부 능 19(7.2)** **리 기 / 다 도** **16(6.0)**
	동	TV 214(16.2) 목 /사 나/ 방 93(7.0) 산 89(6.7)	낮 88(6.6) 라디 23(1.7) 문/ 보기 15(1.1)	**목 /사 나/ 방** **14(5.3)**	
	사 및 기 동	교 동 74(5.6) 구 만 남 / 동 66(5.0)	계모 /동 /사교모 58(4.4) 담/ /문 46(3.5) 가 · 방문 22(1.7)	**교 동 24(9.1)** 사 봉사 동 19(7.2)	

: 가 동 가 동 서 1 5 계 서 1% 상 비 보 가 동 며, 망 가 동 망 가 동 서 5% 상 비 보 가 동 .

이와 같이 현재 여가활동과 희망 여가활동의 비교에서 성별에 따라 유사점과 차이점들이 나타나고 있으며, 향후 베이비 부머의 여가참여 욕구에 따른 대응전략을 모색하는데 있어서 베이비 부머의 다양성이 고려되어야 한다는 것을 시사한다.

하지만, 세대별로 현재 여가활동을 비교해 볼 때, 베이비 부머의 현재 여가활동은 예비노인세대와 노인세대와 크게 차이를 보이지 않고 있다(표 3-25 참고). 이는 희망 여가활동에서도 유사한 양상을 보이고 있다(표 3-26 참고). 이는 희망 여가활동이 실제 여가활동으로 실현되고 있지 않다는 점을 시사하고 있다. 즉, 베이비 부머의 희망 여가활동이 은퇴 이후 이들이 예비노인 세대가 되었을 때 실제 여가 활동으로 실현되기를 기대하고 있지만, 세대별 여가활동 비교결과에 따르면 이러한 변화는 일어나지 않을 개연성이 높다. 다만, 여가활동과 관련된 베이비 부머의 특성들(예, 교육 수준과 소득 수준 등)이 예비노인세대나 노인세대와는 차이를 보이기 때문에 이 세대는 희망 여가활동이 실제 여가활동으로 전환될 가능성이 전혀 없다고 볼 수는 없다. 하지만, 희망 여가활동의 실현을 위해서 개인에게만 맡겨 놓기 보다는 일 중심의 문화적 성향이 높은 이들에게 여가에 대한 인식개선은 물론, 여가시설과 여가프로그램을 다양화하고, 지리적 접근성을 높이며, 여가비용에 대한 부담을 줄일 수 있는 정책적 방안들이 강구되어야 할 것이다.

< 3-25> 세대별 가 동 비교

가 동	베 비붐 세대 가 동	비노 세대(56세~64세) 가 동	노 세대(65세 상) 가 동
문 관람 및 동	관람	관람	관람
관람 및 동	관람 상/ 깅/속보 구기 동	관람 상/ 깅/속보 구기 동	상/ 깅/속보
관광 동	-	-	/
미 락 동	등산 / 독서/만 **넷검색/** 낚 미	등산 / 독서/만 낚 미	/ 미 독서/만 등산 **겜블(:)**
동	TV 산 목 /사 나 라디 낮 문/ 보기	TV 기 목 /사 나 산 낮 라디 문/ 보 **감상**	TV 산 목 /사 나 라디 낮 문/ 보기
사 및 기 동	구만남/동 담/ /문 교 동 계모 /동 / 사교모 가 및 방문	교 동 담/ /문 계모 /동 / 가 및 사교모 방문 구만남/동	구만남/동 가 및 방문 담/ /문 교 동 계모 /동 / 사교모

< 3-26> 세대별 망 가 동 비교

가 동	베 비붐 세대 망 가 동		비노 세대(56세~64세) 망 가 동		노 세대(65세 상) 망 가 동	
문 관람 및 동	관람 공 관람 극관람	관람 관람 기 /노래 사	공 관람 관람 관람 극공 관람	관람 기 /노래 사 서	**관람** 공 관람 관람	**박물관관람** 기 /노래
관 람 및 동	관람 구기 동 가/ 보	댄 배드민 /맨손	관람 가/ 보 구기 동 배드민 /맨손	상 동 상/ 기/속보	관람 배드민 /맨손 상/ 기/속보	가/ 보 구기 동 댄 **상 동**
관광 동	/ 삼림	국내 문 방문 명 / 경방문	/ 명 / 경방문 삼림	문 방문 람선 국내	/ 명 / 경방문	삼림 람선
미 락 동	등산 낚 미	/ ,공부.	등산 낚 /		등산 /	
동	-		-		**목 /사 나/ 방 산**	
사 및 기 동	사 봉사 구만남/동 교 동		사 봉사 구만남/동 교 동		사 봉사 교 동	구만남/동 가 방문

은퇴 이후 여가활동에 대한 질적 조사 연구를 보면, 젊은 시절 해보지 못했던 것에 대한 도전으로 기타나 그림 등 여가활동을 시작한 경우와 은퇴 이전의 직장생활의 연장선상에서 여가활동을 즐기는 경우도 있었는데 직장생활의 경력을 여가로 이어지게 하거나, 직장생활에서 도움을 받았던 것을 사회에 환원하는 차원에서 자원봉사활동을 하는 경우이다. 이와는 반대로 은퇴 이후 이전 직장생활패턴과는 전혀 다른 방식으로 여가생활을 추구하는 사람도 있었다. 진지한 것보다는 즐거움을 추구하는 여가생활을 우선하는 경우이다. 전업주부의 경우에는 은퇴 경험이 없기 때문에 여가생활이 지속적으로 이어질 개연성이 높으며, 은퇴 이후 여가생활에 대한 계획이나 준비없이 은퇴를 맞이한 경우도 있었다.

> 기타는 제가 그 전에 손도 안 대봤는데, 참 그거... 내가 안 배운 게 후회가 됐거든요. 아니, 젊은 시절에... 그거 보면 제가 이제, 음악에 대한... 기타는 이걸 내가 배웠어야 되는데. 이거를 배웠으며는 진짜 지금 여기서 글로벌로 리사이틀 활동도 되지 않았겠나 생각까지 해 보는데... 기회를 저기 못 한 거거든. 그래서 잊어버리고 있다가 마침

여기서 기타반이 생겼어요. 이거 뭐 앞으로 한... 20~30년 살다 보면 지금 뭐, 1-2년 하는 거 전혀 문제가 아니다... 도전해보자. 그래갖고 시작된 거예요. 너무 재미있어요!(사례 C, 63세 남, 건설회사 관리직)

제가 초등학교 때부터 그림을 잘 그렸어요. 그림은 참 잘 그렸는데, 왜 옛날엔 미대를 못 갔잖아요. 미대 가면 굶으니깐. 처음엔 문화센터 였던가? 그게? 아니, 저기 동사무손가... 그런데 정물화 놓고 하는 거 보니깐 선생이 아, 어디서 많이 했냐고. 아 나 한번도 한 적이 없다. 초등학교 때 해보고 안 해봤다. 그랬더니... 하여튼 금방막 늘드라고요. 지금도 하는데, 지금도 내가 몸도 안 좋고 그래서 안 나가는데. 예, 집에도 캔버스 다 있어요... 딸도 하나씩 주고, 이게 좋드라고요. (사례 A, 65세 남, 외무부 대사)

저희도 옛날에 어려웠던 시절에... 사실 따지면 우리가 중동 나가서 열사의 땅이라고 돈 벌어 오고 그런 것도 보며는, 사실 그 다... 연결되는 거거든요. 그래서 인제 제 생각에도 아, 우리가 중동 나가서 이렇게 큰 돈들을 벌어가지고 지금 이 정도 경제 발전되고 했는데, 어떻게 보면 외국 나가가지고 일해가지고 우리가 그동안 수혜를 입었다는 거야. 그러면 거꾸로 우리가 그 정도는 베풀어줘야 될 거 아니야~ 그래서 제가 다문화에 대한 생각을 많이 했어요~ 그런 생각을 했기 때문에 거기에 참여를 했었죠~(사례 C, 63세 남, 건설회사 관리직)

저는 또 여가라는 게 인제, 사실... 일할 때는 아이들 공부 가르치는 거요. 그전에는 막, 처음에 학교에 취임할 때는 애들 막 시험도 보고 많이 그랬었잖아요. 그래서 그게 제가 체화된 거예요. 그래서 '아 이들 공부를 잘 하게 해야지' 이런 것만 계속 생각을 했었어요. 그러다가 인제 한 50대 이후에는 '아, 아니다... 인성교육, 전인교육' 그런 걸 제가 자꾸 생각을 했어요. 그러다가 인데 아이들, 아이들 공부보다도 어려운 아이들... 방과 후에 상담을... 예. 그래서 상담을 제가 인제 관심을, 어려운 아이들... 그래서 제가 상담교사 자격증을 땄어요. ...그게 여가라고 저는 생각했어요(사례 H, 62세 여, 교사)

난 진지한 건 하기가 싫어~ 지금도 영어나 뭐, 이런 거 배우는 건 싫어요. 그렇게 싫어요, 요즘에는. 싫고. 그냥 노래 불러~ 그냥. 노래 못하지만. 제 쪼끔, 그... 말씀드린 것처럼, 정말 인제 갈 데가 없다,

불러주는 데도 적다 요렇게 됐을 경우에는 복지관 같은 데 노래교실, 댄스스포츠도 하고 싶거든요? 그냥... 노래하면 즐겁고, 행복하고, 또 사람도 만나고, 시간도 보낼 수 있고(사례 G, 63세 여, 교장).

남자들은 은퇴하고 새롭게 시작하는 거고, 엄마들은 계속 이어 오는 거죠(사례 B, 63세 여, 전업주부)

예. 은퇴 후 여가라는 게 좀 쉬면서, 그동안 막 활동하던 거를 쉬면서, 식히면서도 뭐가 그냥 가만히 있는 그게 아니고, 예. 음... 그러니까 내가 하지 않았던 거, 지금 생각해 보면요. 예. 그거에 대해서, 여가에 대해서 저는 뭐, 신중히 생각해 보지를 않았었어요(사례 H, 62세 여, 교사)

< 3-27> 세대별 가동반 비교

(단 : 명, %)

구 분		베 비붐 세대		비노 세대		노 세대				X^2
		빈도	비	빈도	비	빈도	비	빈도	비	
가동반	서	**299**	**(57.0)**	**179**	**(51.1)**	**343**	**(54.1)**	**821**	**(54.4)**	28.10**
	가 및	181	(34.5)	**148**	**(42.3)**	220	(34.7)	549	(36.4)	
	구( )	30	(5.7)	16	(4.6)	61	(9.6)	107	(7.1)	
	동료	9	(1.7)	2	(0.6)	0	(0.0)	11	(0.7)	
	동	5	(1.0)	4	(1.1)	8	(1.3)	17	(1.1)	
	기	1	(0.2)	1	(0.3)	2	(0.3)	4	(0.3)	
		525	(100.0)	350	(100.0)	634	(100.0)	1,509	(100.0)	

료 : 문 관광부(2010). 국민 가 동 사

베이비 부머세대는 특히 빈둥지 시기가 19.4년으로 이전 세대에 비해 노후 부부관계의 중요성이 크게 부각되고 있다(한경혜, 2011). 또한, 부부간의 연령차이와 학력차이가 감소함으로써 이전 세대보다 민주적이고 수평적인 부부관계를 유지할 가능성이 높기 때문에 부부가 함께 하는 여가활동의 중요성이 강조된다.

하지만, 베이비 부머의 여가 동반자 현황을 보면 혼자서 여가활동을 하는 비율이 다른 세대에 비해 가장 높은 57.0%를 나타내고 있다. 배우자가 포함된 가족 및 친척과 함께 여가를 즐기는 비율에서도 34.5%로 가장 낮은 비율을 보인다. 비록 예비노인세대는 42.3%로 가장 높은 비율을 보이고 있으나 노인세대에서 다시

34.7%로 떨어지는 것을 볼 수 있다.

직장생활을 기반으로 하고 있는 남성 베이비 부머들이 은퇴 이후에 지역사회 기반으로 전환되는 과정에서 부부가 함께 할 수 있는 여가생활의 역할이 매우 클 것으로 예상되지만, 현실은 부부가 개별적이고 독립적인 여가생활을 하고 있는 경향이 높은 것으로 판단된다. 이를 위해서는 은퇴 이전 시기부터 배우자와 함께 할 수 있는 여가생활을 강조하고 실천하도록 하는 방안이 강구되어야 할 것이다.

배우자와의 여가에 대한 질적 조사결과에 따르면, 대부분의 연구 참여자들은 배우자의 여가생활을 인정해 주는 동시에 자신의 여가를 방해받기 싫어하는 것으로 보여진다. 특히 여성들의 경우, 남편의 식사를 챙겨주느라 여가생활을 방해받는 것 때문에 갈등을 보이기도 한다. 하지만, 가족들과 함께 하는 가족여행이나 자녀와 독립해서 배우자와 단 둘이 사는 경우에는 부부가 함께 여가를 즐기기도 하는 이른바 '따로 또 같이' 여가패턴을 보인다.

> 아, 그러니까 우리는 서로 자기가 좋은 것에 대해선 타치 안 해요. 내가 좋아하는 거는 이 사람은 두드래기 나니까는, 나 좋아하는 거 따라하자 소린 안 해요. 이 사람이 좋아하는 거는, 그냥 난 따라 가줘요, 그냥(사례 B, 63세 여, 전업주부/외무부대사 부인)

> 내 이유는 그거죠. 남자는 하루 죙일 나갔다가. 저녁에 와서 잠만 자는 하숙생이었는데, 어느 날부터 집에 있으니까. 그리고 요즘들어 남자 분들이 식사도 잘 챙겨 먹잖아요. 그런데 우리집은 그게 잘 안 돼요. 예, 그러니깐 내가 어디 나갈라면, 주로 점심 약속이 12시 1시 잖아요. 딱 점심시간이잖아요. 근데 안 나가시고 집에 있으면... 그 스트레스...이 집은 다~ 차려놓고. 그러니깐 내가 미리 차려놓을 수는 없으니깐. 시간 딱 12시 되면 다다닥 챙겨 놓고. 밖으로 나 나간다고. 그런데 그게 한 두 번 되는데 자꾸 하니깐 본인 생각은 내가 집에서 노니깐 쟤가 나가질 못하나. 그러니깐 거기서 오는 갈등이 생기고(사례 B, 63세 여, 전업주부/외무부대사 부인)

> 어... 그, 요즘에 보면, 저희 동네도 보며는 댄스 그걸 많이 해요. 어, 그거 아주 괜찮아 보인다 그랬더니, 아이 그건 싫다 이거야. 그런 몸 쓰고 뭐, 이런 것들을 별로 안 좋아해... 아뇨, 뭐 섭섭할 것도 없고, 사실 뭐 크게 기대도 안 하고 물어봤었으니까. 물론 있죠.

그런 거(부부가 함께 여가를 즐기는 것) 보면 부럽긴 하죠. 취미 정서가 틀리니까. 우리 집사람, 또 음악 이런 건 정말 싫어해요. 저는 음악 쪽으로 이렇게 하잖아요. 오카리나, 합창, 기타. 그런데 막 싫어하니까 혼자만 하는 거지(사례 C, 63세 남, 건설업 관리직)

같이 안 다니지. 나는 여기 다니면, 당신은 여기가. 솔직한 얘기루요. 조금 같이 다니면 재미가 없지. 그러니까 친구들끼리 '야, 우리 부부끼리 어디' 그러면 미쳤니? 이러지 덜. 여자친구들끼리 다니는데 남자들은 자꾸만 집으로 이렇게 친구가 떨어지더라구요(사례 F, 60세 여, 교사)

네... 운동을, 우리 집사람은 싫어해. 안 해. (부부가 함께 여가를 보내는 시간이) 그렇게 많진 않드라구요. 우리 집사람은 우리 집사람대로 다 하고, 여가 보내고.... 주로 친척집에 많이 가요. 언니네, 그런 데를 많이 가더라고(사례 E, 61세 남, 호텔리어)

나들이. 어디 가는 건 무박. 2박 3일, 1박 2일 이런 거는, 아들이 있어요. 아들, 며느리, 손자, 손녀 데리고. 그들이'휴가, 엄마, 언제쯤 갑시다'이렇게 이렇게 했을 때 꼭 지금은 그렇게 다녀요. 손잡고. 손자, 손녀 데리고...남편한테 같이가 하면, 남편은'어우, 나 그런 거 싫어' 그러면 나 혼자 가...(사례 G, 63세 여, 교장)

저희 아이들은 다 외국에 지금 가 있어요. 우리 남편하고 둘이 있는데요. 그래서 토요일, 일요일날 시간이 될 때요, 남편하고 같이 뭐... 많이 다니고, 여행 다니고 그렇죠 뭐. 등산도 가끔 가죠...(사례 H, 62세 여, 교사)

2) 가 따른 분석

여가활동을 분석하는데 있어서 전반적인 여가활동 현황을 분석하는 것도 중요하지만, 개인이 얼마나 다양한 여가활동을 즐기고 있는지에 대한 분석도 시사하는 바가 클 것이다. 본 연구에서는 응답자 본인의 여가활동을 1순위에서 5순위까지 선택하는 과정에서 제시된 여가활동들을 토대로 개인의 여가활동 다양성을 분석하였다. 이를 위해 1순위에서 3순위에 해당되는 세 가지 여가활동들을 활용하였으며, 세부 여가활동들을 A에서 H까지 총 8개 여가유형으로 구분하였다.

< 3-28> 베 비 부머세대 가 동

(단 : 명, %)

1~3					2~4				
선 1)		설명	빈도	비	선 *		설명	빈도	비
동	DDD	모두 동	1	(0.2)	동	FFF	모두 미 락 동	6	(1.1)
	FFF	모두 미 락 동	1	(0.2)		GGG	모두 동	19	(3.6)
	GGG	모두 동	64	(12.2)		HHH	모두사 및기 동	1	(0.2)
	소계		**66**	**(12.6)**		소계		**26**	**(5.0)**
복	OOX	복	127	(24.2)	복	OOX	복	107	(20.4)
	XOO	뒤 복	67	(12.8)		XOO	뒤 복	89	(17.0)
	OXO	뒤 복	63	(12.0)		OXO	뒤 복	61	(11.6)
	B 복	문 동 복	1	(0.2)		A 복	문 관람 동 복	1	(0.2)
	D 복	동 복	9	(1.7)		D 복	동 복	9	(1.7)
	F 복	미 락 동 복	45	(8.6)		E 복	관광 동 복	1	(0.2)
	G 복	동 복	185	(35.2)		F 복	미 락 동 복	88	(16.8)
	H 복	사 및기 동 복	17	(3.2)		G 복	동 복	120	(22.9)
						H 복	사 및기 동 복	38	(7.2)
	소계		**257**	**(49.0)**		소계		**257**	**(49.0)**
	A 도	문 관람 동 도	4	(0.8)		A 도	문 관람 동 도	5	(1.0)
	B 도	문 동 도	1	(0.2)		B 도	문 동 도	2	(0.4)
	C 도	관람 동 도	3	(0.6)		C 도	관람 동 도	7	(1.3)
	D 도	동 도	24	(4.6)		D 도	동 도	43	(8.2)
	E 도	관광 동 도	2	(0.4)		E 도	관광 동 도	8	(1.5)
	F 도	미 락 동 도	27	(5.1)		F 도	미 락 동 도	46	(8.8)
	G 도	동 도	133	(25.3)		G 도	동 도	89	(17.0)
	H 도	사 및기 동 도	8	(1.5)		H 도	사 및기 동 도	42	(8.0)
	소계		**202**	**(38.5)**		소계		**242**	**(46.1)**
			525	**(100.0)**	l			**525**	**(100.0)**

료 : 문 관광부(2010). 국민 가 동 사

: 1) A :문 관람 동, B :문 동, C : 관람 동, D : 동

E :관광 동, F: 미 락 동, G: 동, H: 사 및기 동

<표 3-28>은 여가활동 우선순위 중에서 1순위에서 3순위까지 선택한 여가활동들을 조사하여, 여가활동의 유사성(여가활동 유형 범주)에 따라 여가패턴을 구분한 것을 제시하였다. 즉, 세 가지 활동 모두가 동일한 여가유형 범주에 속할 경우 '동일형', 두 개만이 동일한 여가유형 범주에 속하면 '중복형', 그리고 세 가지 여가활동이 모두 다른 유형범주에 속할 경우 '혼합형'이라고 칭하였다.

동일형의 경우 전체 응답자의 12.6%, 중복형은 49.0%, 혼합형은 38.5%로 중복형의 여가패턴이 가장 많은 것으로 조사되었다. 또한, 모든 여가패턴에서 휴식활동(G유형)이 가장 많아서 동일형의 경우 세 가지 여가활동이 모두 휴식활동인 경우(G동일형)가 97%인 64명이었고, 휴식활동이 두 개로 중복된 경우가 72%인 185명(G중복형), 그리고 혼합형 중에서도 1순위가 휴식활동(G주도 혼합형)이 65.8%인 133명으로 나타났다. 이는 여가활동 범주에 TV시청과 낮잠이 포함되어 있고, 많은 응답자들이 1순위로 TV시청과 낮잠을 선택했기 때문으로 분석된다.

이와 같이 1순위에 과도하게 몰려있는 TV시청 또는 낮잠 응답성향을 감안하여 2순위부터 4순위까지 세 가지 여가활동 유형으로 다시 여가패턴을 재구성해 보아도, 휴식활동 중심으로 여가패턴 특성은 유지되고 있었다.

< 3-29> 세대별 가 동 비교

(단 : 명, %)

구 분	베 비붐 세대		비노 세대		노 세대	
	빈도	비	빈도	비	빈도	비
동	66	(12.6)	66	(18.9)	158	(24.9)
복	**257**	**(49.0)**	**194**	**(55.4)**	**370**	**(58.4)**
	202	(38.5)	90	(25.7)	106	(16.7)
	525	(100.0)	350	(100.0)	634	(100.0)

료 : 문 관광부(2010). 국민 가 동 사

*P<.05, **P<.01, ***P<.001

<표 3-29>는 여가활동 패턴 비율을 세대별로 제시하고 있다. 중복형의 여가패턴은 모든 세대에서 가장 높은 것으로 나타났다.

한편, 동일형 여가패턴은 전반적으로 가장 낮은 비율을 보이지만, 베이비붐 세대

에서 노인세대로 갈수록 그 비율이 높게 나타났다. 이는 일반적으로 동일형 중에서도 휴식활동 중심의 여가활동(GGG패턴)이 대부분이라는 점을 고려한다면, 노인세대의 30% 정도는 휴식활동과 관련된 여가패턴을 보여준다고 할 수 있다. 이와 반대로, 혼합형 여가패턴은 베이비붐 세대에서 노인세대로 갈수록 점차 줄어들고 있는 양상을 보인다. 특히 노인세대 내에서도 혼합형 여가패턴은 가장 낮은 비율을 보임으로써 노인세대들의 여가 다양성 정도가 낮다는 것을 시사하고 있다.

사회·인구학적 특성별로 여가패턴 특성을 살펴보면 다음과 같다. 후기 베이비 부머 중에서는 중복형 패턴(47.2%)이 가장 많았고, 그다음으로 혼합형(40.2%), 동일형(12.5%) 순으로 나타났으며, 전기 베이비 부머도 이와 유사한 양상을 보이고 있지만 중복형과 혼합형의 비율차이가 더 많았다.

성별로 보면, 남녀 모두 중복형, 혼합형, 동일형의 순으로 나타났지만, 여성이 남성보다 동일형 패턴이 더 많고, 혼합형 패턴은 더 적은 것으로 조사되었다.

교육 수준에서는 대졸 이상이 동일형 패턴이 가장 적은 7.4%인 반면에 혼합형 패턴은 47.6%로 매우 많은 것으로 나타났다. 즉, 교육 수준이 높을수록 여가활동이 다양한 것으로 분석된다. 이러한 경향은 소득 수준에서도 유사하게 나타나는데, 소득 수준이 높을수록 동일형 여가패턴의 비율이 낮아지는 반면에 혼합형 여가패턴 비율은 높아지는 것으로 조사되었다.

< 3-30> 베 비 부머 사 구 성별 가 동 비교

(단 : 명, %)

구 분		동		복						X^2
		빈도	비	빈도	비	빈도	비	빈도	비	
생년	기 베 비 부머	34	(12.5)	128	(47.2)	**109**	**(40.2)**	271	(100.0)	0.782
	기 베 비 부머	32	(13.8)	129	(50.8)	93	(36.6)	254	(100.0)	
성	남	28	(10.8)	125	(48.1)	**107**	**(41.2)**	260	(100.0)	2.371
		38	**(14.3)**	132	(49.8)	95	(35.9)	265	(100.0)	
교		27	(16.2)	91	(54.5)	49	(29.3)	167	(100.0)	13.573**
	고	28	(13.4)	99	(47.4)	82	(39.2)	209	(100.0)	
	대 상	**11**	**(7.4)**	67	(50.0)	**71**	**(47.6)**	149	(100.0)	
소득		40	(15.2)	133	(50.6)	90	(34.2)	263	(100.0)	11.105*
		21	(13.7)	72	(47.1)	60	(39.2)	153	(100.0)	
	상	**5**	**(4.6)**	52	(47.6)	**52**	**(47.7)**	109	(100.0)	

료 : 문 관광부(2010). 국민 가 동 사

*P<.05, **P<.01, ***P<.001

< 3-31> 가 동 별 가 간, 가비 비교

(단 : 간, 분,)

구 분			동 (N=66)	복 (N=257)	(N=202)	F값
가 간	루 균 가 간		**3.82**	3.61	3.46	0.816
			6.94	6.35	6.71	1.387
	망 가 간		**5.08**	4.93	4.88	0.291
			8.12	7.96	**8.44**	1.700
1 가 동 소 간(1)			131.67	128.48	**135.74**	0.435
가비	균 가비		116.67	172.11	**199.65**	4.171*
	균 망 가비		247.82	277.45	**296.58**	1.170
1 가 동 비 (1)			0.55	2.05	**4.77**	6.316**

료 : 문 관광부(2010). 국민 가 동 사

*P<.05, **P<.01, ***P<.001

혼합형이 동일형보다 실제로 소비한 여가시간은 평일이나 휴일 모두 적게 나타나지만, 희망여가시간은 더 긴 것으로 조사되었다. 이는 동일형 여가패턴의 대부분이 휴식활동이기 때문에 여가시간이 더 긴 것으로 분석된다. 반면에 여가비용을 보면 혼합형이 동일형이나 중복형보다 더 많은 비용을 소비하는 것으로 조사되었다.

< 3-32> 가 동 별 가목 , 경로, 동반 , 동빈도 비교

(단 : 명, %)

구 분	동		복						χ^2
	빈도	비	빈도	비	빈도	비	빈도	비	
건강	**14**	**(21.2)**	**42**	**(16.3)**	**38**	**(18.8)**	94	(17.9)	
거	**20**	**(30.3)**	**54**	**(21.0)**	**31**	**(15.3)**	**105**	**(20.0)**	
마 및	8	(12.1)	**57**	**(22.2)**	**47**	**(23.3)**	**112**	**(21.3)**	
대 관계	3	(4.5)	21	(8.2)	26	(12.9)	50	(9.5)	
레 소	**15**	**(22.7)**	**58**	**(22.6)**	**37**	**(18.3)**	**110**	**(21.0)**	24.228
기계발	0	(0.0)	3	(1.2)	3	(1.5)	6	(1.1)	
기만	2	(3.0)	**12**	**(4.7)**	**16**	**(7.9)**	30	(5.7)	
간 보내기	4	(6.1)	8	(3.1)	4	(2.0)	16	(3.0)	
기	0	(0.0)	2	(0.8)	0	(0.0)	2	(0.4)	

료 : 문 관광부(2010). 국민 가 동 사

*P<.05, **P<.01, ***P<.001

여가패턴별로 여가목적을 살펴보면, 동일형에서는 즐거움(30.3%)이 가장 높았고, 그 다음으로 스트레스 해소(22.7%)와 건강(21.2%) 순으로 나타났고, 중복형에서는 스트레스 해소(22.6%), 마음의 안정 및 휴식(22.2%), 그리고 즐거움(21.0%)이 비슷한 비율을 보이고 있으나 건강추구는 동일형에 비해 다소 떨어진 16.3%로 나타났다. 한편, 혼합형에서는 마음의 안정과 휴식(23.3%)이 가장 높은 비율을 보였고, 그 다음으로 건강(18.8%), 스트레스 해소(18.3%), 즐거움(15.3%), 대인관계(12.9%) 등 다양한 목적을 보여주고 있었다. 특히 대인관계는 동일형(4.5%), 중복형(8.2%)에 비해 12.9%로 매우 높게 나타나, 혼합형 여가패턴의 또 다른 특징으로 사료된다.

< 3-33> 가 동선 따른 가 및만 도, 복 비교

구 분	동 (N=66)	복 (N=257)	(N=202)	F값
가 간 대 생각[1)]	3.53	3.44	3.33	1.26
가비 대 생각[1)]	3.98	3.65	3.65	5.59**
가생 만 도[2)]	3.50	3.25	3.14	2.85
복 [3)]	5.85	6.51	6.75	6.10**

료 : 문 관광부(2010). 국민 가 동 사

: 1) 가 간 및 비 대 매 분(1) 서 매 부 (5)까 5 도 .

2) 가생 만 도는 '귀 는 반 가생 만 니까?'라는 설문 대 매 만 (1) 서 매 불만 (5)까 5 도를 . 가 높 록 가생 불만 .

3) 복 된 도를 것 니라 '귀 가 마나 복 다고 생각 니까?' 라는 문 대 매 불 (1) 서 매 복(10)까 서 당되는 를 게 .

*P<.05, **P<.01, ***P<.001

여가의 다양성이 개인의 여가만족도, 나아가서는 삶의 질을 높여준다고 할 수는 없을 것이다. 하나의 여가활동이라도 몰입하고 이를 통해 높은 수준의 만족감을 느낄 수 있다면, 낮은 몰입도로 여러 개의 여가활동을 수행할 경우보다 오히려 더욱 긍정적이 효과를 가져 올 수 있기 때문이다. 그럼에도 불구하고, 여가패턴에 따라서 여가시간과 비용에 대한 인식과 여가생활 만족도, 그리고 행복수준을 살펴보았다(표 3-33 참고).

여가시간과 비용에 대한 인식은 모든 유형에서 평균 3점 이상을 보임으로써 부족하다고 응답하고 있으나, 동일형이 상대적으로 덜 부족하다고 응답하였으며, 혼합형(평균 3.33)이 여가시간이 가장 부족하다고 응답하였다.

여가패턴에 따른 여가생활 만족도와 행복수준을 살펴보면, 혼합형의 여가패턴을 가진 응답자들이 다른 응답자들에 비해 여가생활만족도와 행복수준이 높은 것으로 나타났다. 또한, 행복수준에서도 높게 나타났다.

< 3-34> 가 동 선 별 가생 불만

(단 : 명, %)

구 분	동		복						X^2
	빈도	비	빈도	비	빈도	비	빈도	비	
간부	13	(36.1)	56	(51.4)	23	(30.3)	92	(41.6)	
경 부담	22	(61.1)	47	(43.1)	50	(65.8)	119	(53.8)	
보 로그램부	0	(0.0)	0	(0.0)	0	(0.0)	0	(0.0)	
가 설 부	0	(0.0)	0	(0.0)	1	(1.3)	1	(0.5)	13.872
가 동반 부	1	(2.8)	3	(2.8)	1	(1.3)	5	(2.3)	
기설계 부	0	(0.0)	1	(0.9)	0	(0.0)	1	(0.5)	
기	0	(0.0)	2	(1.8)	1	(1.3)	3	(1.4)	
	36	(100.0)	109	(100.0)	76	(100.0)	221	(100.0)	

료 : 문 관광부(2010). 국민 가 동 사

*P<.05, **P<.01, ***P<.001

여가생활 불만족 이유에 대해 여가패턴간의 차이를 살펴보면, 동일형(61.1%)과 혼합형(65.8%)은 경제적 부담이 가장 높은 비율을 보인 반면에, 중복형(51.4%)은 시간부족인 것으로 조사되었다. 동일형의 여가패턴이 주로 소득 수준이나 교육 수준이 낮은 특성을 가지고 있기 때문에(표 3-30 참고), 자신의 소득 수준을 고려하여 여

가활동으로 지출되는 비용에 대한 상대적인 부담이 큰 것으로 사료된다. 반면에 혼합형의 경우, 다양한 여가활동과 상대적으로 휴식활동 이외의 여가활동들을 즐기기 위한 실질적인 여가비용 부담을 나타낸 것으로 분석된다.

< 3-35> 가 동 별동 동

(단 : 명, %)

구 분		동		복						X^2
		빈도	비	빈도	비	빈도	비	빈도	비	
동		5	(0.02)	95	(43.6)	118	(54.1)	218	(100.0)	12.740**
부		21	(0.07)	162	(52.8)	124	(40.4)	307	(100.0)	

료 : 문 관광부(2010). 국민 가 동 사

*P<.05, **P<.01, ***P<.001

동호회에 참여하는 응답자 중에서 혼합형 여가패턴(54.1%)이 가장 많은 반면에, 참여하지 않는 응답자 중에는 중복형 여가패턴(52.8%)이 가장 많은 것을 조사되었다.

3) 동 동 분석

전체 525명의 베이비 부머 응답자 중에서 동호회 활동을 하는 경우가 218명으로 41.5%로 조사되었다. 성별로 보면, 남자(47.3%)가 여자(35.8%)보다 동호회 가입 비율이 높게 나타났으며, 전기 베이비 부머(39.4%) 보다는 후기 베이비 부머(43.5%)의 동호회 가입비율이 높은 것으로 조사되었다. 또한, 교육 수준과 소득 수준이 높을수록 동호회 가입 비율이 높게 나타났다.

< 3-36> 동 동 부

(단 : 명, %)

		빈도	비	빈도	비
		218	(41.5)	307	(58.5)
성	남	123	(47.3)	137	(52.7)
		95	(35.8)	170	(64.2)
생년	기 베 비 부머	100	(39.4)	154	(60.6)
	기 베 비 부머	118	(43.5)	153	(56.5)
교		49	(29.3)	118	(70.7)
	고	87	(41.6)	122	(58.4)
	대 상	82	(55.0)	67	(45.0)
소득		41	(25.6)	119	(74.4)
		119	(46.5)	137	(53.5)
	상	58	(53.2)	51	(46.8)

료 : 문 관광부(2010). 국민 가 동 사

< 3-37> 동 동

(단 : 명, %)

동	빈도	비
계모 /동	49	(22.5)
구만남/동	43	(19.7)
구기 동	27	(12.4)
등산	20	(9.2)
사 봉사	17	(7.8)
교 동	13	(6.0)
기 [1)]	49	(22.5)
(%)	218	(100.0)

료 : 문 관광부(2010). 국민 가 동 사
: 1) 기 동 는 5명(1.0%) 미만 빈도 비 나 내는 22개 동 가 .

동호회의 주요 활동은 곧 동호회의 성격을 말해준다. <표 3-37>에 따르면, 계모임이나 동창회(22.5%)가 가장 많았으며, 그 다음으로는 친구만남이나 취미생활 동호회(19.7%), 구기운동(12.4%), 등산(9.2%) 등으로 나타났다. 사회봉사(7.8%)와 종교활동(6.0%)을 통한 동호회 활동도 비교적 높은 것으로 조사되었다. 구기운동(12.4%)을 포함하여 기타 동호회로 분류되었던 배드민턴/맨손체조(1.7%), 수상운동(1.1%), 사이클링/산악자전거(1.0%), 헬스(0.4%), 육상/조깅/속보(0.4%), 댄스스포츠(0.2%) 등 운동 및 스포츠 활동 동호회는 전체적으로 17.2%로 높은 비율을 나타내고 있다.

< 3-38> 동

(단 : 명, %)

	균	1개		2개		3개		4개		5개		6개 상	
		빈도	비	빈도	비	빈도	비	빈도	비	빈도	비	빈도	비
(N = 218)	2.43	89	(17.0)	59	(11.2)	28	(5.3)	13	(2.5)	18	(3.4)	11	(2.1)

료 : 문 관광부(2010). 국민 가 동 사

< 3-39> 동 빈도

(단 : 명, %)

	매 (%)	몇 번(%)	달 2~3번(%)	달 1번(%)	몇 달 1번(%)
(N=218)	4(0.8)	29(5.5)	67(12.8)	89(17.0)	29(5.5)

료 : 문 관광부(2010). 국민 가 동 사

현재 참여하고 있는 동호회는 1개인 응답자가 89명(17.0%)으로 가장 많았고, 그 다음이 2개(59명, 11.2%), 3개에 동시에 동호회 가입을 한 응답자는 28명(5.3%)으로 조사되었다. 평균 가입 동호회 수는 2.43개로 나타났다.

동호회 참여빈도는 한 달에 1번이 가장 많은 89명(17.0%)이었고, 그 다음으로는 한 달에 2~3번이 67명(12.8%)의 순으로 나타났다.

< 3-40> 고 는 동 소속

(단 : 명, %)

구분			교 (동문·동)	라	사	교단	기	
		빈도(%)	빈도(%)	빈도(%)	빈도(%)	빈도(%)	빈도(%)	빈도(%)
베 비 부 머 세 대	남성	28(22.8)	18(14.6)	11(8.9)	57(46.3)	7(5.7)	2(1.6)	123(100.0)
	성	3(3.2)	5(5.3)	5(5.3)	14(14.7)	14(14.7)	5(5.3)	95(100.0)
		31(14.2)	23(10.6)	16(7.3)	21(9.6)	21(9.6)	7(3.2)	218(100.0)
비 노 세대	남성	4(6.1)	14(21.2)	0(0.0)	39(59.1)	6(9.1)	3(4.5)	66(100.0)
	성	1(1.7	9(15.3)	1(1.7)	29(49.2)	17(28.8)	2(3.4)	59(100.0)
		5(4.0)	23(18.4)	1(0.8)	68(54.4)	23(18.4)	5(4.0)	125(100.0)
노 세대	남성	1(1.3)	8(10.0)	2(2.5)	56(70.0)	7(8.8)	6(7.5)	80(100.0)
	성	0(0.0)	3(4.1)	0(0.0)	45(61.6)	22(30.1)	3(4.1)	73(100.0)
		1(0.7)	11(7.2)	2(1.3)	101(66.0)	29(19.0)	9(5.9)	153(100.0)

료 : 문 관광부(2010). 국민 가 동 사

참여하고 있는 동호회의 소속을 살펴보면, 지역사회가 55.0%로 가장 많았으며, 그 다음으로는 직장(14.2%), 학교(10.6%), 종교단체(9.6%) 등의 순으로 나타났다.

성별로 살펴보면, 지역사회는 여성 베이비 부머가 66.3%로 남성 베이비 부머(46.3%) 보다 높은 비율을 보였고, 종교단체 동호회에서도 여성(14.7%)이 남성(5.7%)보다 높게 나타난 반면에, 직장 소속의 동호회는 남성(22.8%)이 여성(3.2%)보다 월등히 높았으며, 이는 학교 소속 동호회에서도 남성(14.6%)이 여성(5.3%)보다 높은 것으로 조사되었다. 한편, 지역사회를 기반으로 하는 동호회는 여성이 높게 나타났으며, 직장이나 학교중심의 동호회는 남성이 높게 나타났다.

세대별로 살펴보면, 직장소속의 동호회의 경우 베이비붐 세대(14.2%)로 가장 높았고, 은퇴 이후의 세대인 예비노인과 노인세대에서는 매우 낮은 비율을 보이고 있다. 학교 중심의 동호회(예, 동창회)는 베이비붐 세대(10.6%)보다 예비노인 세대(18.4%)가 더 높지만 노인세대에서는 7.2%에 불과하였다. 은퇴 이후 시기에 남성들을 중심으로 동문회 등 학교소속의 동호회 활동이 증가하지만, 노인세대로 접어들면서 다시 줄어드는 양상을 보이고 있다. 지역사회 소속 동호회의 경우 베이비붐 세대와 예비노인세대가 거의 비슷한 비율을 보이고 있다. 일반적으로 은퇴 이후 지역사

회를 기반으로 하는 사회활동인 동호회 활동이 활발할 것으로 예상되지만, 예비노인세대(54.5%)는 베이비붐 세대(55.0%)와 큰 차이를 보이지 않았으나, 노인세대(66.0%)에 접어들면서 지역사회 기반 동호회 활동이 급격히 증가하는 것으로 나타났다. 지역사회 기반의 동호회 비율에서 베이비붐 세대와 예비노인세대가 차이를 보이지 않았던 반면에 종교활동에서는 큰 차이를 보이고 있다. 베이비붐 세대가 9.6%인 반면에 예비노인세대는 18.4%로 나타났다.

전반적으로 직장 중심의 동호회는 베이비붐 세대가 가장 많았고, 학교는 은퇴 직후인 예비노인세대가 가장 많은 것으로 나타났으며, 지역사회 기반의 동호회 활동은 노인세대에서 가장 높은 비율을 보여주었다. 반면에 종교활동은 예비노인세대가 높은 것으로 조사되었다. 이는 은퇴 이후 동호회 활동의 패턴을 보여주는데, 은퇴 직후에는 지역사회 기반의 동호회 활동 보다는 학교 중심의 동창회/동문회와 종교활동의 동호회 활동이 다소 강세를 보이다가 노인세대에 접어들면서 지역사회 기반의 동호회 활동이 두드러지는 것으로 분석된다.

< 3-41> 동 동 건

(단 : 명, %)

		더 많 간 (%)	동 동 공간 (%)	설비, 비 (%)	동 , 대를 보 (%)	기 (%)
(N=525)		269(51.2)	72(13.7)	43(8.2)	115(21.9)	26(5.0)
동 동	동 (N=218)	112(51.4)	40(18.3)	15(6.9)	43(19.7)	8(3.7)
	동 (N=307)	157(51.1)	32(10.4)	28(9.1)	72(23.5)	18(5.9)

료 : 문 관광부(2010). 국민 가 동 사

동호회 활동을 위해 필요한 조건으로 더 많은 자유시간이 51.2%로 가장 높은 비율을 보였으며, 그 다음으로는 동호회 참여와 확대를 위한 정보 필요가 21.9%, 동호회 활동을 위한 공간 필요가 13.7%, 설비 및 장비 필요가 8.2% 순으로 나타났다.

현재 동호회 활동을 하는 베이비 부머(18.3%)는 동호회 활동을 하지 않는 베이비 부머(10.4%)에 비해 동호회 활동 공간의 필요하다는 응답이 높게 나타난 반면에, 동호회 참여 및 확대를 위한 정보에서는 동호회 참여 응답자가 19.7%, 동호회에 참여하지 않은 응답자는 23.5%로 조사되었다.

다. 가기관 및 설

1) 가기관 및 설 (공공 vs. 민간 / 사 vs. 사 밖)

여가기관 및 시설에 대한 분석은 단순히 현황 및 실태를 제시하는 것에서 그치는 것이 아니라, 여가활성화를 위한 대응전략의 일환으로 활용하기 위해서는 정부나 지방자치단체들이 정책을 통해서 직접적인 영향을 미칠 수 있는 시설 및 기관인지를 알아야 할 필요가 있기 때문에 공공영역의 여가시설과 민간영역의 여가시설로 구분하였다.

또한, 지방자치단체(시청, 구청 등)가 영향력을 행사할 수 있는 행정구역 범주에 포함되는 것인지도 매우 중요하며, 지역사회 주민들의 지리적 접근성을 판단하는데 있어서도 여가시설/기관이 지역사회 내에 있는지, 지역사회 밖에 있는지를 구분할 필요가 있다.

[그림 3-2] 가 설 구분(민간 vs. 공공 & 사 vs. 사 밖)

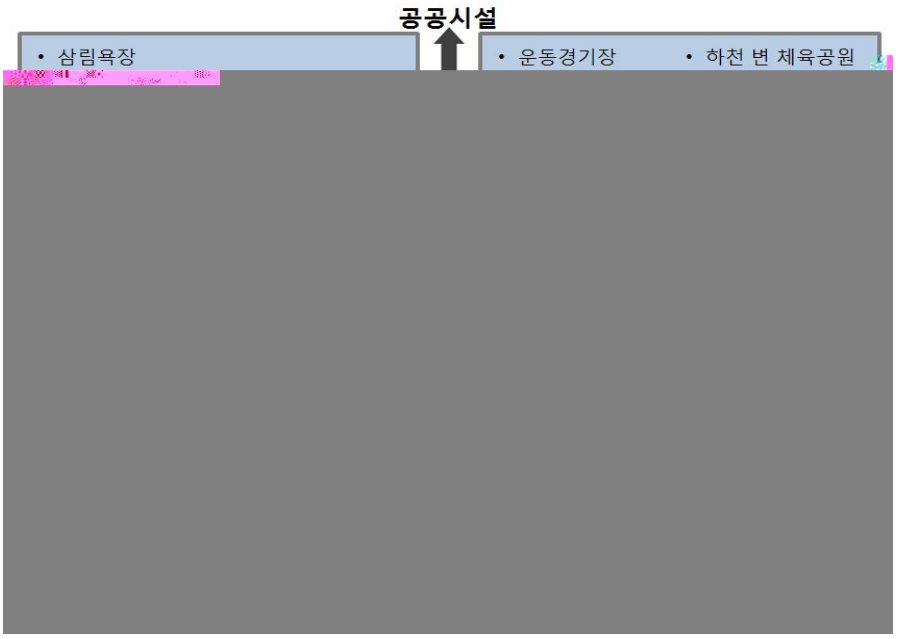

[그림 3-2]는 2010년「국민여가활동조사」에서 제시한 여가시설들을 바탕으로 공공시설과 민간시설인지에 따라 한 축을 구축하였고, 시설들이 지역사회 내에 위치하고 있는지, 지역사회 밖에 있는지에 따라 나머지 한 축을 구축하였다.

이에 따르면, 공공시설이면서 지역사회 내에 위치하고 있는 여가시설들은 운동경기장, 여성회관, 평생학습관, 사회복지관 등 다양한 공공 여가시설이 있으며, 민간시설이면서 지역사회 내에 있는 여가시설로는 문화센터, 수영장, 미용관리실, 헬스클럽, 골프연습장, 영화관 등 많은 시설들이 있다. 한편, 공공시설이면서 지역사회와 떨어진 곳에 위치하고 있는 여가시설로는 삼림욕장, 역사문화유적지, 해수욕장, 유원지 외 다수 시설이 있고, 민간시설이면서 지역사회와 떨어진 곳에 있는 여가시설로는 리조트, 골프장, 낚시터, 스키장, 농어촌 체험관, 수족관 등이 있다.

그러나 이러한 구분은 매우 임의적인 작업으로 특정 여가시설은 공공시설이 아닌 민간시설로 운영되기도 하며, 혹은 민간시설이 아닌 공공시설로 운영되기도 한다. 특히 테마파크, 박물관, 전시관, 미술관, 식물원, 공연장 등은 민·관시설로 운영되는 경우도 많다. 그럼에도 불구하고 이러한 작업은 여가활성화를 위한 대응전략에서 시사점을 줄 수 있다.

< 3-42> 세대별 설 분류 따른 가기관(설) 및 망 가기관(설)

(단 : 명, %)

구 분	베 비 부머세대				비노 세대				노 세대			
			망				망				망	
	빈도	비	빈도	비	빈도	비	빈도	비	빈도	비	빈도	비
공공 설	582	(37.0)	611	(38.8)	490	(46.7)	490	(46.7)	1,117	(58.7)	995	(52.3)
민간 설	939	(59.6)	762	(48.4)	536	(51.0)	434	(41.3)	730	(38.4)	683	(35.9)
민관 설	20	(1.3)	175	(11.1)	10	(1.0)	107	(10.2)	19	(1.0)	201	(10.6)
기	34	(2.2)	27	(1.7)	14	(1.3)	19	(1.8)	36	(1.9)	23	(1.2)
	1,575	(100.0)	1,575	(100.0)	1,050	(100.0)	1,050	(100.0)	1,902	(100.0)	1,902	(100.0)

료 : 문 관광부(2010). 국민 가 동 사

베이비 부머는 여가시설로 공공시설(38.8%)보다는 민간시설(48.4%)을 더 선호하는 것으로 조사되었다. 현재 이용하는 여가시설은 물론 향후 이용하고자 희망하는 여가시설에서도 민간시설이 더 높게 나타났다. 반면에 예비노인세대는 현재 이용여가시설은 민간시설이 조금 더 많지만, 향후에는 민간시설(41.3%)보다 공공시설(46.7%)

에 대한 선호도가 높게 나타났다. 노인세대의 경우는 현재에도 공공여가시설(58.7%)을 더 많이 이용하지만, 향후에도 공공여가시설(52.3%)을 민간여가시설보다 더 많이 이용하겠다고 응답하였다. 한편, 민관시설에 대한 이용도와 향후 희망정도는 비슷한 양상으로 나타났다.

2) 및 망 따른 가기관 및 설 분석

현재 이용하는 여가시설과 향후 이용하기를 희망하는 여가시설에 대한 응답자의 빈도를 토대로 하여 각 각의 평균 빈도를 X축과 Y축의 교차점으로 하여 두 축을 교차시키고, 여가시설들을 해당 빈도 점수에 맞게 위치 설정을 하였다. 현재 이용 여가시설과 희망 여가시설 모두 평균 23.86으로 나타났다. 이러한 분석기법은 중요도-실행도 분석(Importance-Performance Analysis: IPA)으로 X축과 Y축을 교차시켜 나타나는 4사분면이 가지고 있는 특성들을 활용하는 것이다. 즉, [그림 3-3]의 경우에는 오른쪽 상단 분면(1사분면)에 위치하고 있는 여가시설들은 현재 이용하는 것도 평균 이상이며, 향후 희망하는 여가시설로도 평균 이상인 시설이다. 왼쪽 상단 분면(2사분면)은 현재에는 평균 이하의 이용실적을 보이지만, 향후 이용하기를 희망하는 것은 평균 이상의 빈도를 보인 시설이 된다. 왼쪽 하단 분면(3사분면)은 현재에도 이용 빈도가 평균이하이며, 향후 이용하고자 하는 희망도 평균 이하인 시설이다. 마지막으로 오른쪽 하단 분면(4사분면)은 현재 이용은 평균 이상으로 하고 있지만, 향후 이용하고자 하는 희망은 평균 이하인 시설이 된다.

[그림 3-3] 베 비붐 세대 및 망 가 설 따른 IPA 분석

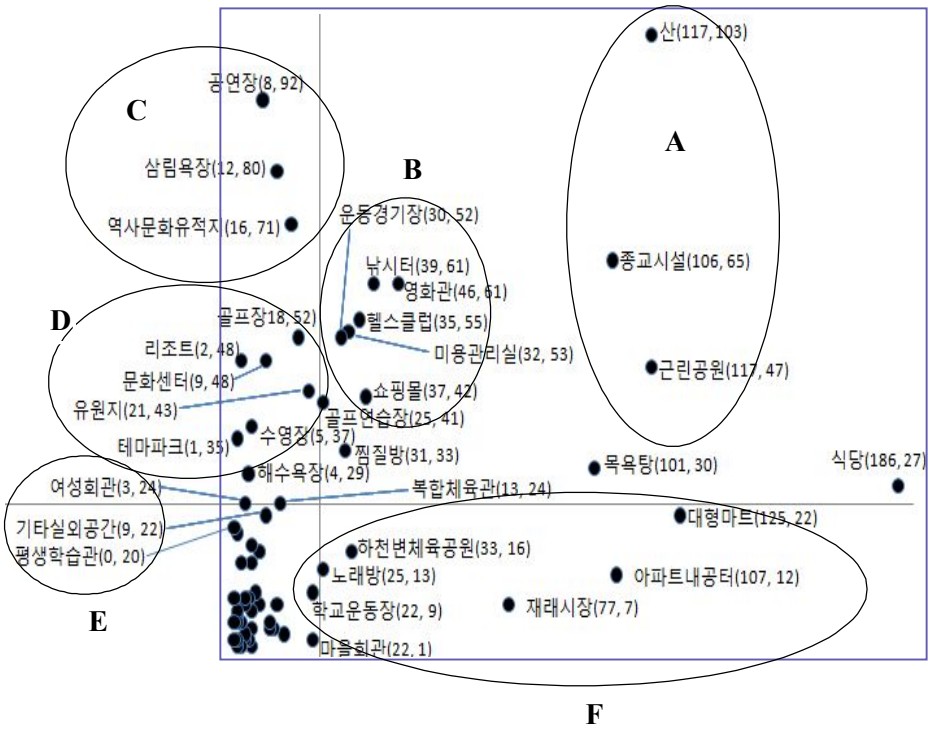

[그림 3-4] 비노 세대 및 망 가 설 따른 IPA분석

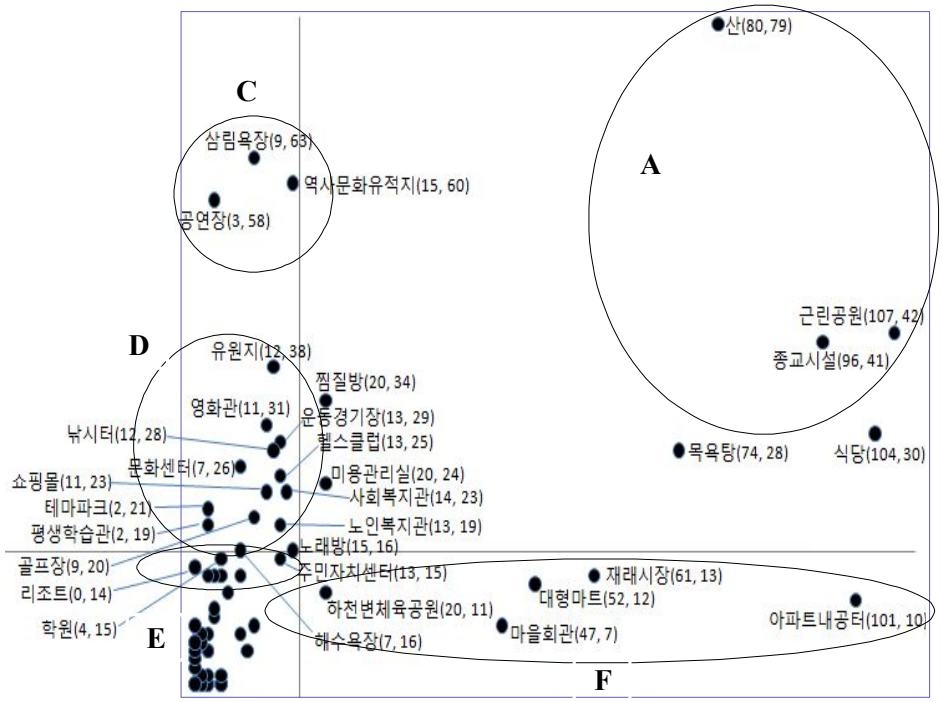

[그림3-3] 을 보면, 그래프 상에서 원형으로 지역을 세분화하고 있으며 이에 따라 각 각 A부터 F까지 영역 표시가 되어 있다. **A영역**의 여가시설은 현재 이용하는 정도가 매우 높은 동시에 향후 이용하고자 하는 희망도 매우 높은 여가시설이다. **A영역**에는 산, 종교시설, 근린공원 등이 포함되어 있다. **B영역**은 현재 이용 빈도가 평균 이상이기는 하지만, 매우 높지는 않지만 희망 이용 빈도에서는 상대적으로 높게 나타난 여가시설들이다. 낚시터, 영화관, 헬스클럽, 미용관리실, 운동경기장, 쇼핑몰 등이 여기에 속해 있다. **C영역**은 현재 이용 빈도는 평균에서 약간 밑도는 수준이지만, 희망 이용빈도가 매우 높게 나타난 것으로 공연장, 삼림욕장, 역사문화유적지 등이 포함되어 있다. **D영역**은 평균 이하의 현재 이용 빈도를 보이지만, 희망 이용빈도는 상대적으로 높게 나타난 시설로서 골프장, 리조트, 문화센터, 유원지, 테마파크, 수영장 해수욕장 등 주로 민간여가시설들이 있다. **E영역**은 평균 이하의

현재 이용빈도와 희망 이용빈도를 보이지만, 희망 이용빈도가 평균빈도에 가까운 시설로서 향후 '잠재적 여가시설'로서 주목할 만한 시설이라고 할 수 있다. 여기에는 여성회관, 평생학습관, 복합체육관 등 공공여가시설이 있다. **F영역**은 현재 이용빈도는 평균 이상이지만 희망 이용 빈도가 평균 이하로 나타난 여가시설로서 점차 베이비 부머의 관심을 잃어가는 여가시설로 볼 수 있다. 특히 대형마트, 아파트 내 공터, 재래시장 등은 현재의 높은 이용빈도에 비해 희망 이용빈도가 상대적으로 낮은 여가시설이다.

전반적으로 A, B, C, D영역에 위치한 여가시설들은 희망 이용빈도가 평균 이상인 여가시설로서 베이비 부머의 여가활성화를 위한 대응전략에 신중하게 고려해야 할 여가시설들이며, 이들을 보다 세분화 해 보면, 현재 이용빈도와 희망 이용빈도가 모두 높은 A 및 B 영역은 여가활동의 지속성이 높기 때문에 특별한 대응전략이 없어도 높은 이용빈도를 보일 것으로 판단된다. 하지만 보다 쾌적하고 다양한 프로그램 및 환경을 통해서 여가활동의 질적 향상을 도모해야 할 것이다. 반면에 C와 D영역은 높은 관심에 비해 현재 이용빈도가 낮기 때문에 이들을 유인할 수 있는 방안을 모색해야 할 것이다. 예를 들면, 공연장의 경우, 지리적인 접근성을 높이기 위해 보다 지역사회 내의 공연시설을 구축하고, 여가활동의 주요 불만족 이유가 경제적 부담과 시간 부족이라는 점을 고려하여 적절한 프로그램 운영을 할 필요가 있다. 한편 E영역은 통계적 수치로는 아직 미미하지만, 향후 가능성을 보이는 여가시설이기 때문에 보다 공격적이고 적극적인 홍보와 프로그램을 통해서 지역주민들의 여가활성화에 기여해야 할 것이다. 특히 평생학습관이나 여성회관은 평생학습과 취미·오락활동과 관련된 시설이기 때문에 이 분야에 관심이 높은 여성들을 우선적으로 표적화(targeting)할 필요가 있다. 반면에 F영역에서 아파트내 공터나 재래시장, 하천변 체육공원등은 현재 이용빈도가 상대적으로 높은 반면에 향후 희망 이용빈도가 낮게 나타났기 때문에 총체적인 대응전략이 필요할 것이다.

이와 같이 베이비 부머의 여가활성화를 위해 현재 이용빈도와 희망 이용빈도를 바탕으로 세분화된 여가시설들에 대한 대응전략은 또 하나의 방대한 연구영역이기 때문에 본 연구에서 구체적으로 제시하지 못했지만, 이러한 방식의 접근을 통해서 보다 효율적이고 효과적인 대응전략 방안을 모색할 수 있을 것으로 확신한다.

한편, 예비노인 세대의 현재 이용빈도와 희망 이용빈도에 따른 IPA가 [그림 3-4]에 제시되어 있다. 이에 따르면, 베이비 부머와 비교해 볼 때 유사한 양상을 보이고 있지만, B영역의 시설들이 거의 없는 것으로 나타났다. 또한 위치상으로 비슷한 영역에 있지만, 해당되는 여가시설들이 다소 차이를 보였다. A와 C영역의 여가시설은 두 집단이 일치하고 있지만, D영역에서는 평생학습관이나 사회복지관, 노인복지관 등 지역사회 공공여가시설이 포함되어 있는 것이 특징이다. 한편 E영역에는 베이비 부머의 경우 D영역에 속해 있었던 골프장이나 리조트 등이 포함되어 있으며, 베이비 부머에게는 그다지 주목받지 못했던 주민자치센터가 포함되어 있다. 이는 예비노인세대들에게는 민간여가시설 보다는 지역사회 내 공공여가시설(복지관, 평생학습관, 주민자치센터 등)이 잠재적인 여가시설로 부각되고 있음을 알 수 있다. 이는 향후 베이비 부머가 은퇴 이후 지역사회를 기반으로 한 여가생활을 향유하는데 있어서 이와 같이 지역사회 공공여가시설의 활용성이 높을 것으로 예상되며, 전략적으로도 이러한 시설들이 은퇴하는 베이비 부머가 지역사회에 적응하는데 큰 역할을 담당할 필요가 있다.

4. 베 비붐 세대 가 동성 를 대 략 방 성

본 연구는 베이비붐 세대들의 여가활성화 방안을 모색하기 위해 여가관련 특성, 여가활동의 실태분석, 그리고 여가시설 및 기관에 대한 분석을 실시하였다. 이를 바탕으로 다음과 같은 대응전략의 방향성을 간략히 제시하고자 한다.

가. 가문 구 기반 대 략

베이비 부머의 세부 여가활동을 살펴보면, TV시청이 가장 높은 비율을 보이고 있으며, 그 다음으로 운동 및 스포츠 활동 참여, 그리고 낮잠, 등산, 친구만남/동호회 모임, 산책, 목욕/사우나/찜질방, 쇼핑 및 외식 등의 순으로 나타난다. 현재 여가활동과 희망 여가활동을 여가활동 유형별로 구분하여 비교해 보았을 때, 문화 예술 관람 및 참여활동, 스포츠 관람 침 참여활동, 관광활동 등은 현재 여가활동은 매

우 미미하지만, 희망 여가활동에서는 다양하게 나타났다.

문화예술 관람 및 참여활동 유형에서는 현재에는 단순히 영화관람에서 연예공연관람, 연극관람, 전시회관람, 음악연주회관람 등 다양한 장르의 문화예술관람을 희망하고 있었다. 특히 현재 여가활동에 비해 희망 여가활동이 두드러지게 나타나는 유형은 관광활동이다. 현재는 하고 있지 못하지만 앞으로 하고 싶은 관광활동으로 해외여행, 삼림욕장, 온천/해수욕장, 국내캠핑, 문화유적지방문, 자연명승지 및 풍경 방문 등이 제시되고 있다.

이상에서 살펴본 바와 같이, 베이비 부머의 여가문화참여 욕구를 실현시키기 위해서는 욕구수준이 높은 여가활동 영역들에 대한 집중적인 관심과 정책적 지원이 우선적으로 이루어져야 할 것이다.

나. 대상 세분를 대략

여가활동과 관련하여 고려되어야 할 사회·인구학적 특성으로 교육 수준 및 소득 수준 이외에도 성별에 따른 여가활동의 차이를 간과해서는 안 될 것이다. 하루 평균 여가시간(평일 및 휴일)과 여가비용에서 교육 수준 및 소득 수준별로 차이를 보이고 있으며, 성별에 따라 유의미한 차이를 나타내고 있다. 즉, 교육 수준과 소득 수준이 높을수록 평일 여가시간은 적지만 휴일 여가시간은 많은 것으로 나타나며, 여성이 남성보다 평일 여가시간은 많지만 휴일 여가시간은 적은 것으로 조사되었다. 여가비용에서도 남자가 여성보다 더 많이 소비하고 있으며, 교육 수준과 소득 수준이 높을수록 더 많은 여가비용을 쓰고 있는 것으로 나타났다.

또한, 여가의 목적에 있어서는 남성들은 일 중심의 생활에서 여가의 목적을 스트레스 해소와 마음의 안정 및 휴식에 두고 있는 반면에, 여성들은 여가 자체에서 의미를 찾으려는 경향이 높으며, 이에 따라 보다 다양한 여가목적을 나타내고 있다. 교육 수준과 소득 수준이 높을수록 건강과 마음의 안정과 휴식이 여가의 주요목적인 반면에 스트레스 해소는 교육 수준과 소득 수준이 낮은 집단에서 두드러지게 나타나고 있다.

특히, 희망하는 여가활동을 중심으로 살펴보면, 문화예술관람 및 참여활동 영역에

서는 남성은 여성보다 전시회관람, 박물관관람, 전통예술관람 등 관람에 관심이 높으며, 사진촬영에서 높은 비율을 보였다. 반면에 여성은 음악연주회 관람이 상대적으로 높은 비율을 보였다. 스포츠 관람 및 참여활동에서는 남자는 사이클링/산악자전거를 하고 싶어 하지만, 여성들은 요가/필라테스/태보, 댄스스포츠를 하고 싶어 했다. 취미·오락활동에서는 남성은 낚시를 희망하고 있지만, 여성은 미용, 어학/기술 자격증 등 학습활동, 그리고 요리하기/다도 등 다양한 영역의 여가활동을 하고 싶어 했다. 사회 및 기타활동에서는 남성은 친구만남/동호회 활동을 선호했지만, 여성은 종교활동에서 높은 선호도를 보였다.

여가생활의 다양성에 있어서도 남성들이 여성들보다 혼합형 여가패턴 비율이 높았고, 교육 수준과 소득 수준이 높을수록 혼합형 여가패턴의 비율이 높아 보다 다양한 유형의 여가생활을 즐기는 것으로 조사되었다.

이와 같이 대상별로 여가시간활용, 여가비용, 여가목적, 여가활동 유형, 여가패턴 등에서 차이를 보이고 있기 때문에 이들을 세분화하여 적절한 홍보전략과 맞춤식 여가 프로그램 개발 등 적극적인 전략방안을 강구할 필요가 있다.

다. 사 기반 가 성 방

베이비 부머가 은퇴하게 될 경우, 직장 중심에서 지역사회 중심으로 생활기반을 전화하게 되며, 이에 대한 적응여부에 따라 은퇴 이후의 삶의 질에 영향을 미칠 것으로 예상된다. 참여하고 있는 동호회 소속을 살펴보면, 베이비 부머는 지역사회, 학교(동문, 동창), 직장, 종교단체 등의 순으로 나타난다. 하지만, 예비노인 세대와 노인세대를 비교해 볼 때, 직장소속의 동호회와 학교 소속 동호회는 감소하는 반면에, 지역사회와 종교단체의 동호회는 증가할 것으로 보여 진다. 특히 지역사회 소속의 동호회 비율은 세대와는 무관하게 가장 높은 비율을 보이고 있는데, 노인세대로 갈수록 그 비율이 증가하는 것을 알 수 있다. 이는 은퇴 이후 지역사회 적응은 노년기 여가활동은 물론 삶의 질에서도 중요한 관건이라고 할 수 있다.

여가시설에 대한 현재 이용 및 희망 이용빈도를 활용한 IPA 결과를 보면, 지역사회 내 여가시설로 종교시설과 근린공원이 가장 현재 이용빈도와 희망 이용빈도가

높은 시설로 나타났으며, 현재 이용빈도는 그다지 높지 않지만, 향후 희망 이용빈도에서 주목할 만한 시설로는 여성회관과 평생학습관이 부각되었다. 이러한 경향은 예비노인 세대에서 더욱 두드러지고 있는데, 평생학습관과 여성회관 이외에 사회복지관, 노인복지관, 주민자치센터 등 지역사회 복지관이나 공공시설에 대한 관심이 높아지고 있다는 것을 알 수 있다.

결과적으로 베이비 부머가 은퇴 이후 지역사회에 적응하는데 있어서 이러한 지역사회 내 공공시설 및 기관에 대한 인식개선과 접근성을 높일 수 있도록 하는 전략적 방안이 모색되어야 할 것이다.

라. 가 강

SOC Model에 의하며 노년기를 맞이하면서 겪게 되는 신체적, 심리적, 사회적 변화(주로 부정적인 변화)에 대해 선택(selection)과 최적화(optimization), 그리고 보완/보상(compensation)의 과정을 거쳐서 중장년기 때의 상태로 복원(resilience)할 수 있도록 하는 것이 이른바 '성공적 노화'라고 말한다. 이때 선택에는 선별적 선택(elective selection)과 상실에 의한 선택(loss-based selection)이 있는데, 은퇴(직업의 상실)나 건강악화(건강의 상실) 등 상실에 의한 선택보다는 여가활동이나 자원봉사활동과 같이 상위의 욕구를 추구하기 위해 선택하게 되는 선별적 선택은 상대적으로 인식의 정도 약하다. 즉, 노후설계에서도 재무관리나 건강에 관해서는 많은 관심을 가지고 있지만, 은퇴 이후 어떻게 여가를 보낼 것인가에 대해서는 그다지 적극적인 관심을 보이고 있지 않는 것 같다. 특히 일 중심의 생활문화가 몸에 배어있는 한국 사회의 베이비 부머에게는 일을 위한 휴식이나 일로 인한 스트레스 해소 정도의 수준에 머물러 있는 것 같다. 하지만 은퇴 이후의 삶은 이른바 '여가투성이'이기 때문에 노년기의 삶의 질이 곧 여가의 질과 직결된다고 볼 수 있다.

그럼에도 불구하고 베이비붐 세대와 예비노인 세대, 그리고 노인세대의 현재 여가활동 및 희망 여가활동이 거의 유사하게 나타났다. 베이비붐 세대들이 은퇴 이후에도 지금과 같은 여가생활을 하고 있고, 지금 꿈꾸고 있는 희망 여가생활을 여전히 은퇴 이후에도 꿈꾸고 있다는 의미이기도 하다.

베이비 부머에게 은퇴 이후 여가생활의 중요성을 인식시키는 한편 자신의 여가활동에 대한 동기 및 목적이 무엇인지를 파악하여 적절한 여가활동을 즐길 수 있고 희망하는 여가활동을 실현시킬 수 있는 동기부여와 실천의지를 강화시킬 필요가 있다. 이를 위해서는 여가에 대한 교육프로그램이 개발되고 확대되어야 하며, 동시에 여가생활을 홍보하고 지도해 줄 수 있는 전문인력을 양성할 필요가 있다.

마. 가 대 비 - 과 근

연구결과에 따르면, 여가생활만족도에 영향을 주는 요인으로는 여가시간 자체보다는 여가시간에 만족했는지에 대한 인식이었던 반면에, 여가비용의 측면에서는 실제로 사용한 여가비용과 더불어 사용한 여가비용에 만족했는지에 대한 인식이 중요한 것으로 나타났다. 다시 말하면, 여가생활에 대한 만족도에 여가비용은 중요한 역할을 하고 있다.

또한, 여가 불만족 이유에서도 베이비 부머는 시간 부족(41.6%)보다도 경제적 부담(53.8%)이 더 높게 나타났다. 소득 수준 '상'의 경우 월평균 여가비용이 약 27만8천원으로 가장 높았으며, '하'의 11만2천원보다 약 15만원을 여가비용으로 더 소비하고 있었다. 희망여가비용에서도 전반적으로 현재 여가비용보다 약 10만원에서 12만원 정도를 더 소비하고 싶어 하는 것으로 나타났다.

베이비 부버들의 여가활성화를 위해서는 여가의 비용측면에 대한 보다 집중적인 연구를 바탕으로 비용-효과적인 여가생활을 향유할 수 있는 방안들이 모색되어야 할 것이다.

제2절 베이비 부머의 노년기 소득불평등 장기 전망

1. 서론

, 2018 ‘ ’, 2026 65
20.8% ‘ (超) ’
.
. ,
.
1997
.

. · (2005) 2002
0.417 60 ~65 0.523, 65 ~70
0.529
.
.
, ·
.
. 1955 1963
14.6%
(, 2010). , ,

,

.

(,

2010; , 2010). ,

,

. ,

. ,

,

.

.

.

2. 구방법

가. 연구내용

.

,

,

. .

, 1991

2010 ,

. 20

. ,

, , , , ,

,

.

.

,

,

.

나. 분석자료

「 ( )」 , 1991

1996 , 2001 , 2006 , 2010 5 20

. 5 2011

2011 2010 .

, 20

2 . 1

.

2 .

다. 연구내용별 분석방법

, , ①

, ② , ③

,

.

1)

8 28 -35 , 36-40 , 41-45 , 46-50 , 51-55 , 56-60 , 61-65 , 66 .

1991 , 1951-1955 , 1946－1950 , 1941-1945 , 1936-1940 , 1931-1935 , 1926-1930 , 1925 . 1991 28 , .

5 1996 1955 -1960 5 .

2)

.

0, 1 . , 0 , 1 .

, SAS .

$$GINI = \frac{1}{\mu n^2} \sum_i \sum_j |y_i - y_j|$$

,

.

< 1> .

Lerman Yitzhhki(1985)

< 1>

$$Gini = 2\frac{Cov[y, F(y)]}{\mu_y}$$

, 2

. , $y = \sum_{K=1}^{K} Cov(y_k, F)$,

< 1> <

2> .

< 2>

$$Gini = 2\frac{\sum_{K=1}^{K} Cov[y_K, F(y)]}{\mu_y}$$, $Cov[y_K, F(y)]$,

, μ_y .

< 2> $Cov[y_K, F(y_K)]$ μ_K

< 3> .

< 3>

$$Gini = \sum_{K=1}^{K} \frac{Cov[y_K, F(y)]}{Cov[y_K, F(y_K)]} \bullet \frac{2Cov[y_K, F(y_K)]}{\mu_K} \bullet \frac{\mu_K}{\mu_y}$$

$$Gini = \sum_{K=1}^{K} R_K G_K S_K$$

R_K

, G_K

, S_K

.

3)

. , 20

2030

.

3. 선 구 검

.

가. 노년기 소득불 등 관 선 구

.

, (· · · , 2002;

, 2008; , 2009; · , 2009), , 50

(· · , 2007; · , 2008), ,

(, 2002; , 2008) .

, .

(2002)

1998 (, 1998) (65~69)

(70) .

.

(· · , 2007).

(2008) 1996 2006

,

. 1996

2006 ,

.

.

.

(, 2009).

(2009) 1999, 2002, 2004, 2006

. 2003 2005

,

.

,

.

.

· (2009) 1

.

,

.

.

.

.

(, 2011; , 2009).

.

50

,

.

(2007) , 1~8

,

.

,

.

,

.

(2008)

2~9 50 ·

, , , .

. , ,

, .

.

(2002) (2008)

. (2002) ,

2001 2024

.

,

.

(2008) , ,

, .

1986 2006 ( )

5 , 20

. 20

,

.

, , ,

,

.

.

,

.

나. 노 소득불 등 미 는 2)

,

① , ② , ③

• .

2) (2008) pp.93~100 .

1)

,

, , , .

.

· · (1995)

,

(1995) 1980

1980

.

,

(, 1995; · , 2001;

, 2007). · (2001) ‘ ’

1993 -1998 1998

. (2007)

1985 ~2004

.

2)

,

(· , 2003; , 2000; , 1998; , 2007;

Murphy, Kevin M. & Finnis Welch, 1993; Freeman, Richard B., 1993). ,

, , ( )

( ) ,

, , , ( )

. Murphy et. al.(1993) 1968-1990 CPS

,

1963-1994 CPS

Gottschalk(1997)

.

. (2000) 1991~1999

( ) ( ) ,

.

· (2003) 1994 ~2000

(2000)

. , ,

,

.

,

(, 2007).

. Freeman(1993)

1980 , Horrigan(1993)

. (1998)

,

.

3) ·

,

·

.

·

.

,

(, 2002; , 2005; · , 2006; · ; 2007; · · · , 2002).

(, 2002; · , 2007)

,

(· , 2005; Mookherjee, 1982).

.

.

. 1999～2005 · (2007) ,

,

,

.

,

.

.

,

.

.

(· , 2004; Cancian et. al, 1993; Danzinger, 1980; Daly, 2004),
(Burtless, 1999; Cancian & Reed, 1999; Juhn & Murphy, 1997; Karoly, 1995). Daly(2004) 1968-1999 CPS

,

, ·

(2004) 1982~2003

20

. , Juhn(1997)

, Karoly(1995)

.

(, 2002; , 2002).

(, 2002),

(, 2001).

.

, ,

(, 2005; , 2005; · · , 2002;

· , 2002; , 2001; , 2005).

,

(· , 2002; ·

, 2001; , 2005). · (2007)

1992-2002 ,

53~85%

.

(· , 2002). (2005) 1990

,

.

(, 2005; Lerman, 1991). · ·

(2002) ,

,

1 .

,

. ,

.

,

,

.

.

다. 베 비붐 세대 성 관 선 구

1) /

1955 1963
(· , 2011). 3.0
1955~1974
(, 2010; , 2010; · , 2011).
1955~1964 , 1965~1974
, 34%
1,650 20 (·
, 2011).

2)

2000 ,
1955 2010
(, 2010).
< 3-43> ,

(, 2010).

, , ,

.

.

, (2010, 2011)

,

, .

(2011) , , ,

.

,

. (,) (,

)

.

.

.

.

(2011) .

,

, , .

25% ,

, ,

.

,

.

(2011) 2009

. 80%

,

45% 19% .

20% ,

.

.

1990

.

, ,

(Easterlin, Scahffe & Macunovich, 1993; Sabelhaus & Manchester, 1995; Deeb-Sossa, 2001; Lusardi & Mitchell, 2006; , 2011).

Gibson(1993)

.

, Moore(2006)

. Moore SIPP data

(1946~1950), (1951~1955), (1956~1960) ,

, , .

, ,

.

20% 20% 1/4 ,

1/7

.

Lusardi & Mitchell(2007)

, HRS(Health and Retirement Study)

.

.

.

,

.

.

,

.

,

.

< 3-43>

대	구		세대	료
노동 및	박 내·김규 (2010)	및 과	1955-1963년생	가계동 사 및 다
	방 남 (2010)	베 비붐 세대 근로생 , 경 부 부담, 건강과 노동능력, 산 및 사 본 등	1955-1963년생	국노동 널, 고령 구 널 등 다
	성 (2010)	급 과분석-노동 , 산 , 국가 면	1955-1963년생	계 가계 산 사, 가계동 사,경 동 구 사 등
	방 남 (2011)	베 비붐 세대 근로생 과 , 세대내 불 등, 노 생 비 등	1955-1963년생	교 과사 계 동 사 (교 개발),고령 구 널, 국노동 널
	김 · 성 (2011)	베 비붐 세대 규모, 노동 격, 세대간 고	1955-1974년생	계 및 국민 금 구 계 료
노 비 (소득, 금, 등)	·김 성(2003)	소비 및 (X세대 비교)	1955-1964년생	2000년 도 가계 보
	성 (2007)	국민 금 도 불균	1955-1963년생	국민 금관리공단
	석 · 기 (2010)	경 동 성별 다 노 소득보 략	1955-1963년생	2009년 노 보 널
	(2010)	사 고려 국민 금 도 세대간 성(세대비교)	1955-1975년생	도 가계 사, 노동 널 료로 분석 료 구 (모사 널)
	백 (2011)	비 비 결	1955-1963년생	사 사(2009)
	(2011)	베 비 부머 가계 금소득 노 소득보 과 분석	1955-1963년생	노동 널
거 및 부동산	강 ·박 (2009)	거만 도 거선	1955-1963년생	강남/ 산 거 374명
	김상 (2010)	소 모기 사	1955-1963년생	309명
기	김 (2003)	세대간 및 세대별 가 념경 (세대비교)	1955-196년생	서 거
	김 성· (2007)	소비관련 가 관과 라 (세대비교)	1955-1964년생	경남 거 365부
	권 ·박 (2008)	문 본과 문 동	1954-1968년생	도권 거 292명
	경 (2010)	생 및 복 구	1955-1963년생	『 년 생 및 복 구 사』 베 비 부머 료 사
	김미령(2011)	성 삶 구성 소 비교(세대비교)	1955-1963년생	1 성가 널
	둘·구미 (2011)	베 비 부머, 비노 , 노 미 는 분석	1955-1963년생	고령 구 널

료: (2011:16) 구성.

4. 구결과

가. 사대상 반

< 3-44> .

, 20

. 1991 7.59% 2010 15.9%

. ,

.

1992 60 2.03%

2010 11.01% .

. , 1991 13.99% 2010

7.52% , 1991 22.25% 20

2010 43.3% .

1 ,

. ,

. , 5

2

. , 2 1991 9.35% 2010

2 22.94% . , 5

1991 25.79% 2010 10.71%

20

.

, 20

, , ,

.

< 3-44> 도별 사대상 성

변 도	1991 (n=2,951)		1996 (n=3,260)		2001 (n=3,295)		2006 (n=4,753)		2010 (n=4,416)	
	빈도	비	빈도	비	빈도	비	빈도	비	빈도	비
성별										
남성	2,727	(92.41)	2,848	(87.36)	2,800	(84.98)	3,980	(83.74)	3,715	(84.1)
성	224	(7.59)	412	(12.64)	495	(15.02)	773	(16.26)	701	(15.9)
나										
30대	1,809	(61.3)	1,693	(51.93)	1,521	(46.16)	1,752	(36.86)	1,437	(32.54)
40대	767	(25.99)	886	(27.18)	1,022	(31.02)	1,703	(35.83)	1,528	(34.60)
50대	315	(10.67)	512	(15.71)	573	(17.39)	941	(19.8)	965	(21.85)
60세 상	60	(2.03)	169	(5.18)	179	(5.43)	357	(7.51)	486	(11.01)
교										
등 교	412	(13.99)	445	(13.65)	348	(10.56)	419	(8.82)	328	(7.52)
교	559	(18.99)	502	(15.4)	408	(12.38)	516	(10.86)	404	(9.27)
고등 교	1,318	(44.77)	1,337	(41.01)	1,486	(45.10)	1,928	(40.56)	1,740	(39.91)
대 교	655	(22.25)	976	(29.94)	1,053	(31.96)	1,890	(39.76)	1,888	(43.30)
산										
1 산	5	(0.17)	34	(1.04)	27	(0.83)	35	(0.74)	44	(1.00)
	1,032	(34.97)	949	(29.11)	952	(29.21)	1,296	(27.27)	1,043	(23.62)
건설	483	(16.37)	592	(18.16)	404	(12.40)	631	(13.28)	593	(13.43)
서비	1,413	(47.88)	1,678	(51.47)	1,718	(52.72)	2,786	(58.62)	2,731	(61.84)
기	18	(0.61)	7	(0.21)	158	(4.85)	5	(0.11)	5	(0.11)
관리	950	(32.19)	1,284	(39.39)	1,475	(44.76)	1,979	(41.64)	1,890	(42.80)
서비	397	(13.45)	263	(8.07)	102	(3.10)	529	(11.13)	473	(10.71)
생산	1,583	(53.64)	1,706	(52.33)	1,650	(50.08)	2,237	(47.07)	2,043	(46.26)
기	21	(0.71)	7	(0.21)	68	(2.06)	8	(0.17)	10	(0.23)
가구규모										
2 가구	276	(9.35)	470	(14.42)	629	(19.09)	989	(20.81)	1,013	(22.94)
3 가구	691	(23.42)	877	(26.9)	871	(26.43)	1,388	(29.20)	1,357	(30.73)
4 가구	1,223	(41.44)	1,367	(41.93)	1,352	(41.03)	1,843	(38.78)	1,573	(35.62)
5 상	761	(25.79)	546	(16.75)	443	(13.44)	533	(11.21)	473	(10.71)

나. 소득불 등 경 및

20

.

1)

20 [3-5] < 3-45>

. , 1991 2001

.

,

1991 IMF 2001

.

.

[그림 3-5] 소득과 근로소득 니계 변 경

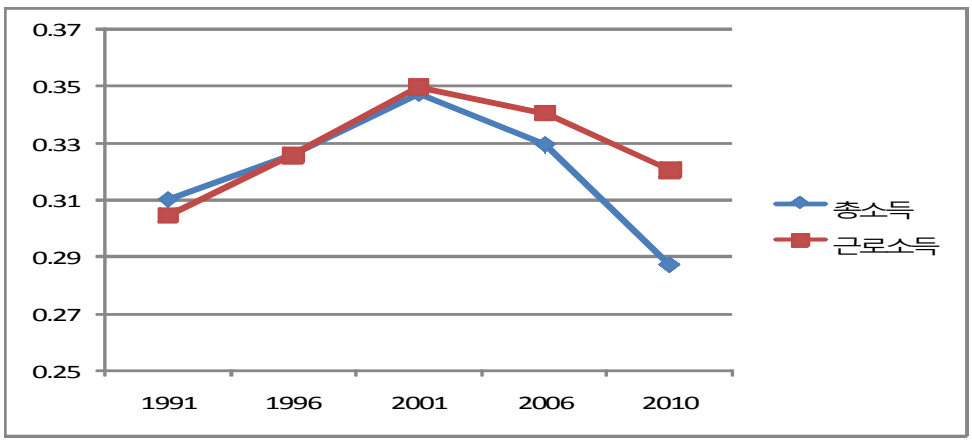

< 3-4> 소득과 근로소득 니계 , 1991~2010

	1991	1996	2001	2006	2010
소득	0.3099	0.3260	0.3472	0.3293	0.28696
근로소득	0.3044	0.3257	0.3497	0.3406	0.32047

2)

[3-6] < 3-46>

, 56 55

.

1991

2001

, , 1996 2001

.

.

, 61~65 1991

1996

2006 . , 56~60 2001

, 66

1996

.

( )

( ),

( ) .

[그림 3-6] 령 단별 니계 변 경

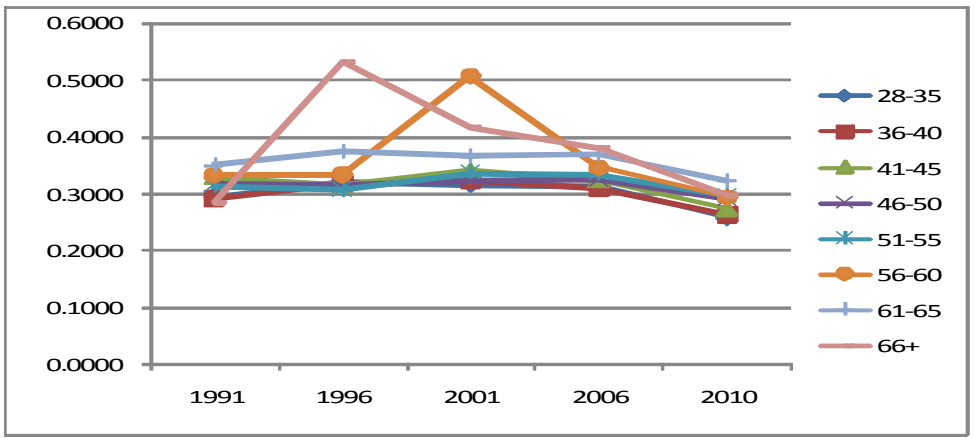

< 3-46> 도별, 령별 가구 소득 니계

	1991	1996	2001	2006	2010
28-35	0.2942	0.3207	0.3151	0.3117	0.2581
36-40	0.2931	0.3185	0.3237	0.3105	0.2638
41-45	0.3285	0.3134	0.3404	0.3236	0.2733
46-50	0.3165	0.3146	0.3221	0.3253	0.2914
51-55	0.3133	0.3076	0.3369	0.3346	0.2963
56-60	0.3328	0.3334	0.5057	0.3459	0.2941
61-65	0.3509	0.3744	0.3667	0.3699	0.3225
65+	0.2833	0.5315	0.4162	0.3792	0.2957

3)

, [4-3] < 3-43>

.

,

. ,

28 45

55 .

, 1951-55

,

1946~1950

. 1941~1945 56~60 ,

2001 . 1930

, IMF

.

[그림 3-7] 생 별 니계 변

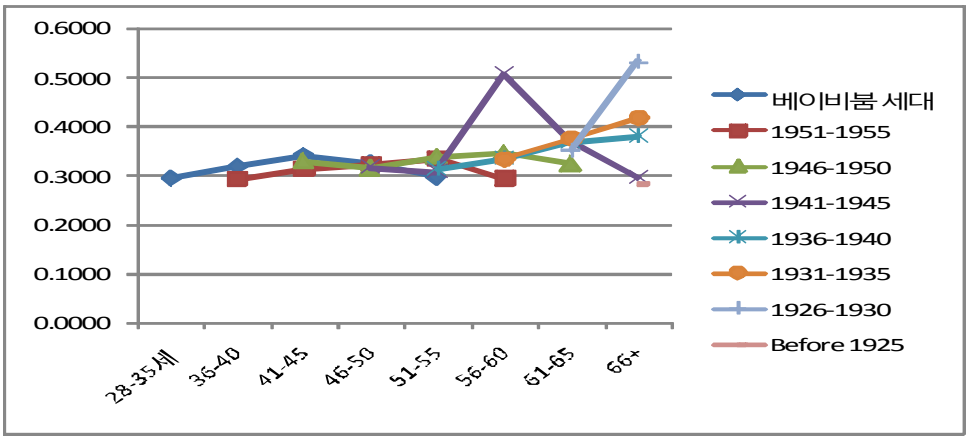

< 3-47> 생동류 단 령별 니계

소득	생년도 령	베 비붐 세대	1951-1955	1946-1950	1941-1945	1936-1940	1931-1935	1926-1930	1925
소득	28-35	0.2942							
	36-40	0.3185	0.2931						
	41-45	0.3404	0.3134	0.3285					
	46-50	0.3253	0.3221	0.3146	0.3165				
	51-55	0.2963	0.3346	0.3369	0.3076	0.3133			
	56-60		0.2941	0.3459	0.5057	0.3334	0.3328		
	61-65			0.3255	0.3699	0.3667	0.3744	0.3509	
	66+				0.2957	0.3792	0.4162	0.5315	0.2833

다. 소득불 등 단기변 및

20

.

1)

,

,

[3-8] [3-9] .

, 2006

, 2010

. 2001

, 2010

.

20

,

. , 2006 2010

. , 2006

2010 ,

.

[그림 3-8] 소소득 니계 변 경

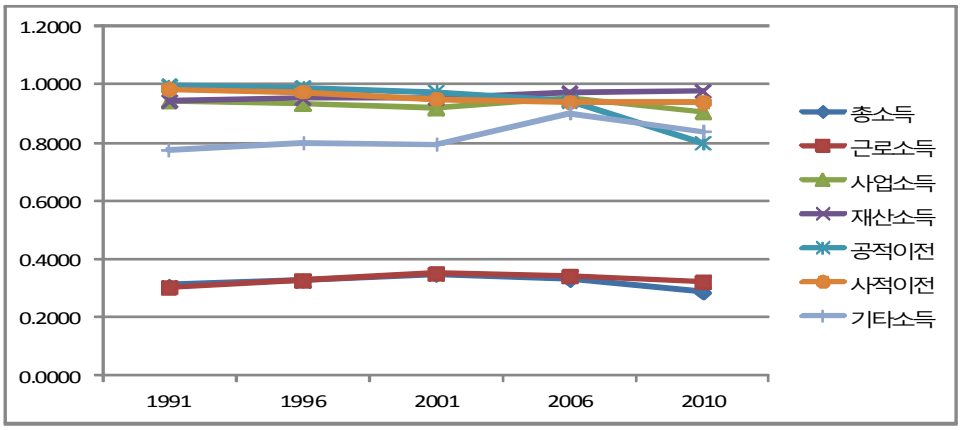

, .

, 1991 2001 2001

.

2001

. 2001

2010 3.3%

.

. ,

,

.

[그림 3-9] 소소득 비 변 경

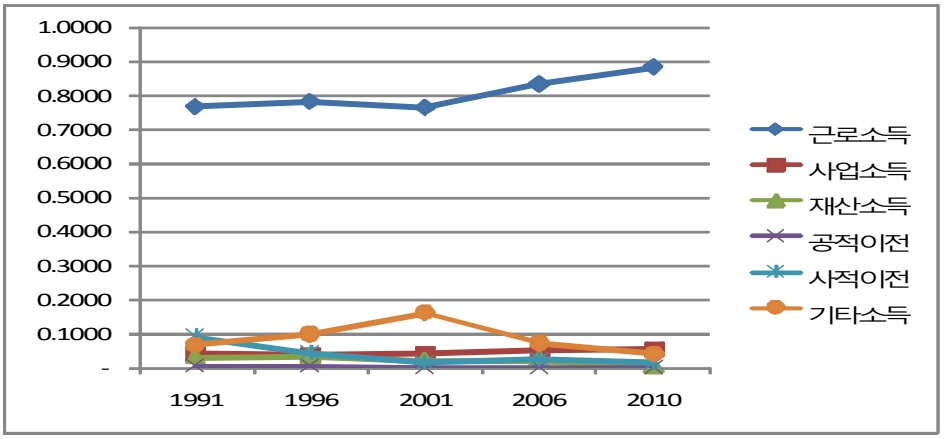

< 3-48>

.

(Rk), (Gk),

(Sk)

.

, 1991 2001

2006 ,

. 2006

4% 2010 5.1% 1%

.

,

. ,

.

1991 ,

2001

< 3-48> 도별 소득 및 소소득 니계 분 결과

년도	소소득구분	소소득 균( )	Rk	Gk	Sk	I/ 니
1991	근로소득	451,263	0.92	0.3044	0.85	0.7658
	사 소득	15,088	0.47	0.9443	0.03	0.0404
	산소득	11,131	0.49	0.9415	0.02	0.0313
	공 소득	1,348	0.37	0.9952	0.00	0.0030
	사 소득	20,646	0.74	0.9844	0.04	0.0915
	기 소득	30,198	0.48	0.7732	0.06	0.0679
	균( )	529,674		0.3099		1.0000
1996	근로소득	1,104,893	0.92	0.3257	0.85	0.7807
	사 소득	40,908	0.41	0.9345	0.03	0.0373
	산소득	27,085	0.56	0.9516	0.02	0.0338
	공 소득	5,766	0.35	0.9895	0.00	0.0047
	사 소득	35,562	0.54	0.9742	0.03	0.0443
	기 소득	86,712	0.61	0.7981	0.07	0.0993
	균( )	1,300,926		0.3260		1.0000
2001	근로소득	1,324,029	0.92	0.3497	0.82	0.7630
	사 소득	60,323	0.41	0.9179	0.04	0.0402
	산소득	25,101	0.45	0.9526	0.02	0.0192
	공 소득	8,643	0.06	0.9738	0.01	0.0008
	사 소득	31,004	0.29	0.9491	0.02	0.0153
	기 소득	165,506	0.69	0.7928	0.10	0.1614
	균( )	1,614,607		0.3472		1.0000
2006	근로소득	1,706,121	0.92	0.3406	0.87	0.8310
	사 소득	64,062	0.53	0.9513	0.03	0.0499
	산소득	24,703	0.60	0.9727	0.01	0.0222
	공 소득	28,627	0.01	0.9424	0.01	0.0004
	사 소득	53,170	0.29	0.9397	0.03	0.0223
	기 소득	85,195	0.62	0.9015	0.04	0.0742
	균( )	1,961,878		0.3293		1.0000
2010	근로소득	1,873,246	0.92	0.3205	0.860	0.8814
	사 소득	93,648	0.40	0.9057	0.043	0.0541
	산소득	6,245	0.47	0.9775	0.003	0.0045
	공 소득	72,437	0.01	0.7993	0.033	0.0005
	사 소득	58,608	0.19	0.9384	0.027	0.0169
	기 소득	73,331	0.43	0.8382	0.034	0.0426
	균( )	2,177,515		0.2870		1.0000

2) 령 단별 개별 소소득 니분

<
3-49> .
,
. ,
. 2001
, .
66 2006 2010
. 66
2010 66
.
, , 2010
.
50 · .
·
, 2006 .
,
. 2010
40 50 , 30
.
,
. , 2001
2006 2010 .
.

< 3-49> 령별 소소득 불 등 변

소소득	도 / 령	1991	1996	2001	2006	2010
근로소득	28-35	0.2734	0.3128	0.3276	0.3136	0.2740
	36-40	0.3019	0.3242	0.3421	0.3247	0.2939
	41-45	0.3025	0.3230	0.3356	0.3370	0.3058
	46-50	0.3287	0.3236	0.3267	0.3295	0.3150
	51-55	0.3216	0.3099	0.3543	0.3383	0.3188
	56-60	0.3822	0.3381	0.4243	0.3493	0.3231
	61-65	0.4249	0.3870	0.3785	0.4181	0.3781
	66+	0.3822	0.4244	0.4465	0.4086	0.4091
사 소득	28-35	0.9459	0.9492	0.9390	0.9785	0.9490
	36-40	0.9392	0.9372	0.9168	0.9542	0.9123
	41-45	0.9489	0.9396	0.9229	0.9388	0.9102
	46-50	0.9360	0.8959	0.9095	0.9422	0.9027
	51-55	0.9426	0.9022	0.8821	0.9285	0.8808
	56-60	0.8995	0.9220	0.8841	0.9499	0.8534
	61-65	0.9428	0.9501	0.8916	0.9286	0.8677
	66+	-	0.9337	0.8531	0.9416	0.8517
산소득	28-35	0.9628	0.9665	0.9763	0.9861	0.9709
	36-40	0.9348	0.9610	0.9783	0.9911	0.9822
	41-45	0.9315	0.9412	0.9668	0.9757	0.9782
	46-50	0.8982	0.9296	0.9252	0.9570	0.9665
	51-55	0.8816	0.9072	0.8803	0.9573	0.9754
	56-60	0.9037	0.9339	0.9127	0.9430	0.9722
	61-65	0.8985	0.9391	0.8772	0.9334	0.9660
	66+	0.9086	0.8330	0.8829	0.9215	0.9803
공 소득	28-35	0.9979	0.9951	0.9869	0.9281	0.7424
	36-40	0.9949	0.9957	0.9753	0.9244	0.7435
	41-45	0.9955	0.9837	0.9817	0.9591	0.8093
	46-50	0.9889	0.9919	0.9747	0.9661	0.8498
	51-55	0.9868	0.9847	0.9678	0.9668	0.8733
	56-60	-	0.9679	0.9559	0.9095	0.8583
	61-65	-	0.9531	0.8938	0.8277	0.6213
	66+	.	0.9150	0.6347	0.8340	0.5903
사 소득	28-35	0.9901	0.9827	0.9400	0.9338	0.9254
	36-40	0.9723	0.9762	0.9397	0.9391	0.9386
	41-45	0.9919	0.9700	0.9564	0.9499	0.9415
	46-50	0.9689	0.9726	0.9742	0.9529	0.9455
	51-55	0.9587	0.9455	0.9555	0.9583	0.9553
	56-60	0.9246	0.9324	0.9137	0.9349	0.9297
	61-65	0.8057	0.9083	0.8650	0.8198	0.9142
	66+	0.8170	0.8024	0.9098	0.8640	0.8277
기 소득	28-35	0.7525	0.7486	0.7238	0.8913	0.8259
	36-40	0.7788	0.7746	0.6739	0.8697	0.7984
	41-45	0.7537	0.7995	0.7862	0.9188	0.8030
	46-50	0.8373	0.7959	0.7791	0.9156	0.8270
	51-55	0.8239	0.8361	0.7564	0.9174	0.8843
	56-60	0.7610	0.8309	0.9231	0.8730	0.8555

	61-65	0.7254	0.8559	0.7787	0.9197	0.8351
	66+	0.6610	0.9457	0.7914	0.7731	0.7264

,

< 3-50> . 1991

,

2001

.

, 2010

.

, 2010

. .

,

.

.

159

< 3-50> 령별 소소득 니계 비 변

소소득	도 / 령	1991	1996	2001	2006	2010
근로소득	28-35	0.707	0.788	0.846	0.807	0.868
	36-40	0.811	0.803	0.858	0.871	0.912
	41-45	0.724	0.847	0.731	0.855	0.918
	46-50	0.865	0.794	0.792	0.825	0.871
	51-55	0.821	0.745	0.828	0.817	0.857
	56-60	0.830	0.708	0.469	0.814	0.851
	61-65	0.976	0.723	0.493	0.711	0.704
	66+	0.959	0.353	0.496	0.620	0.677
사 소득	28-35	0.047	0.020	0.023	0.036	0.031
	36-40	0.042	0.059	0.059	0.038	0.048
	41-45	0.038	0.034	0.047	0.060	0.044
	46-50	0.016	0.051	0.051	0.065	0.067
	51-55	0.064	0.024	0.048	0.062	0.072
	56-60	0.011	0.036	0.010	0.032	0.033
	61-65	0.014	0.063	0.093	0.059	0.101
	66+	0.000	0.057		0.035	0.127
산소득	28-35	0.024	0.009	0.013	0.005	0.002
	36-40	0.016	0.037	0.006	0.031	0.008

	41-45	0.040	0.030	0.022	0.010	0.001
	46-50	0.048	0.038	0.041	0.025	0.005
	51-55	0.029	0.045	0.027	0.023	0.005
	56-60	0.083	0.105	0.015	0.061	0.013
	61-65	0.012	0.083	0.046	0.048	0.006
	66+	0.052	0.038	0.008	0.041	-0.003
공 소득	28-35	0.001	0.003	0.001	0.009	-0.002
	36-40	0.000	0.001	0.003	0.009	-0.011
	41-45	0.000	0.012	0.001	0.008	-0.006
	46-50	0.012	0.000	0.002	0.000	0.006
	51-55	-0.001	0.001	0.000	0.000	-0.002
	56-60	0.008	0.010	0.003	0.024	0.035
	61-65	0.000	0.023	0.035	0.077	0.077
	66+	0.000	0.017	0.010	0.123	0.194
사 소득	28-35	0.130	0.098	0.011	0.035	0.015
	36-40	0.058	0.030	0.005	0.023	0.012
	41-45	0.154	0.012	0.042	0.013	0.025
	46-50	0.005	0.019	0.011	0.023	0.036
	51-55	0.020	0.014	0.008	0.020	0.016
	56-60	0.038	0.001	0.008	0.018	0.001
	61-65	0.012	0.005	0.055	0.010	0.010
	66+	0.100	-0.003	0.083	0.152	-0.012
기 소득	28-35	0.091	0.082	0.107	0.126	0.086
	36-40	0.073	0.071	0.075	0.047	0.032
	41-45	0.044	0.065	0.157	0.070	0.019
	46-50	0.054	0.099	0.107	0.062	0.015
	51-55	0.067	0.171	0.089	0.078	0.052
	56-60	0.030	0.140	0.494	0.051	0.068
	61-65	0.034	0.103	0.279	0.095	0.102
	66+	0.007	0.537	0.320	0.030	0.017

3) 생 별 개별 소소득 니 분

(age effect) (period effect)

.

①

3)

. [3-10]

.

1991

, 2010

. , 2001 IMF

1941-45

. 1946

1945 .

46 . 1946

, 45

46 .

[그림 3-10] 생 별 근로소득 불 등 변

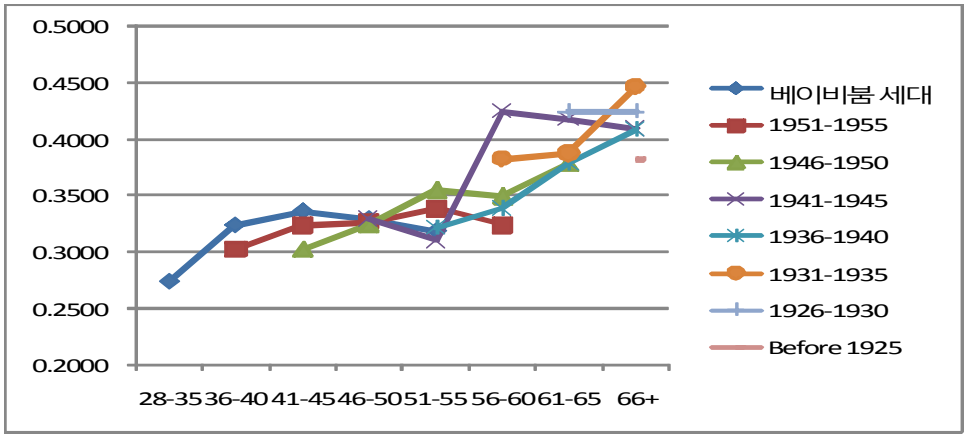

3) 1991 28 -35 . 1991

5 . ,

1996 36 -40 1955 1959

.

[그림 3-11] 생 별 근로소득 불 등 미 는 비 변

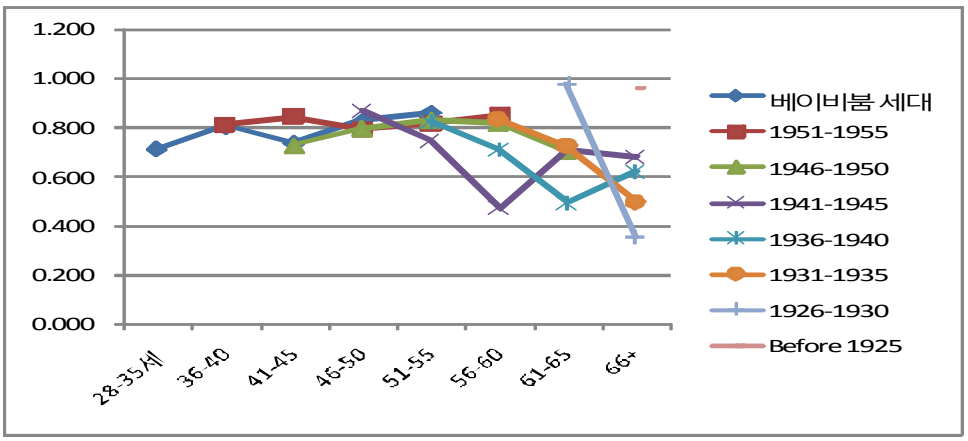

,

. , 1941~45

61~65 66

. 2

.

. 1991

,

2006

.

②

[3-12]

. ,

, 2001

2006

2010 .

[그림 3-12] 생 별 사 소득 불 등 변

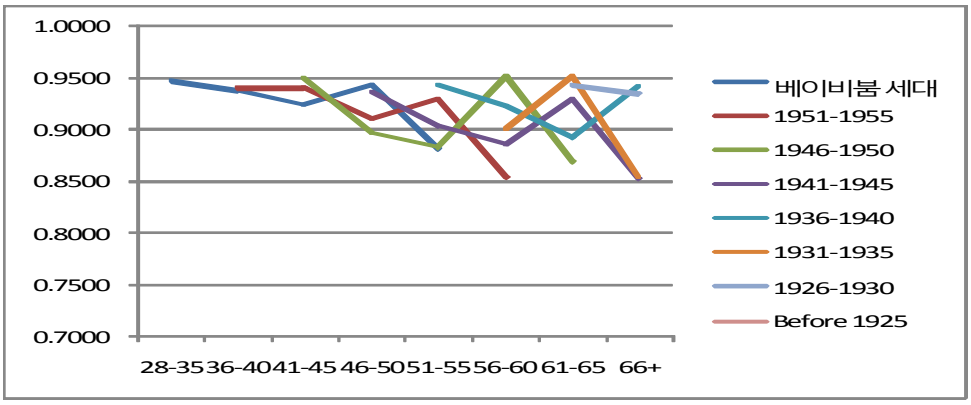

, [3-13]

.

2010

.

. 2010

1936 1950 , 1941

1945 .

[그림 3-13] 생 별 사 소득 불 등 미 는 비 변

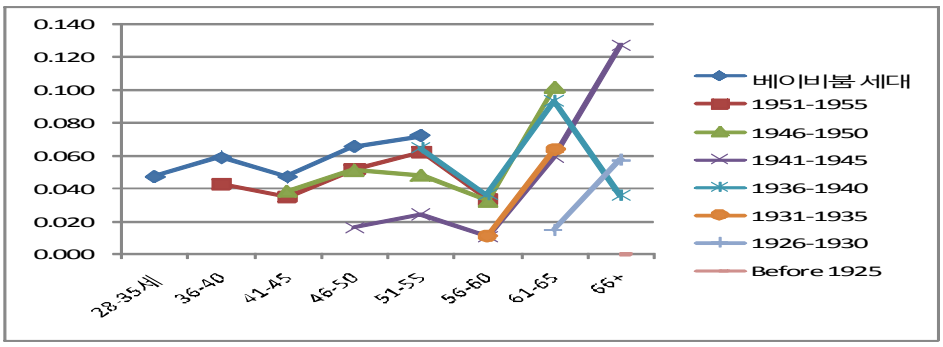

③

. , ,

. ,

, 1951~60

.

,

.

. 1931

2010 ,

. 1945 2006

.

[그림 3-14] 생 별 산소득 불 등 변

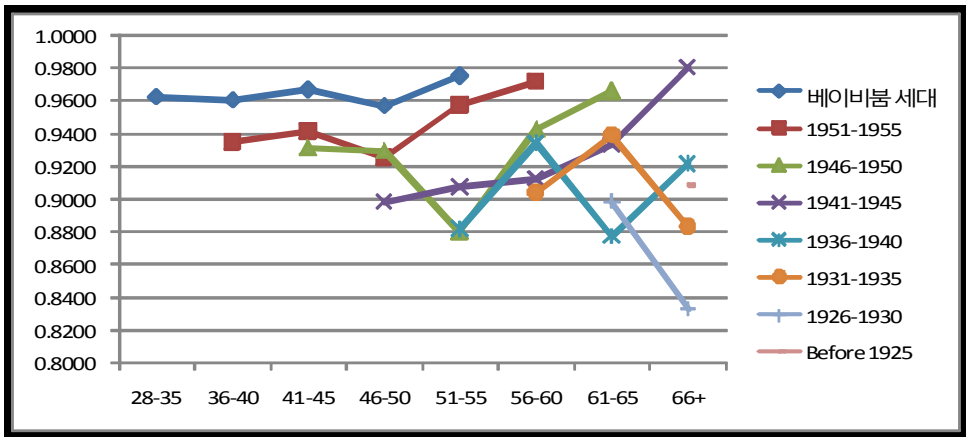

, , [3-15]

1991 1996

2010 .

,

. , 51~56 ,

,

, 1946~1950 ,

. 56~60

, 1941~1945

. IMF

.

[그림 3-15] 생 별 사 소득 불 등 미 는 비 변

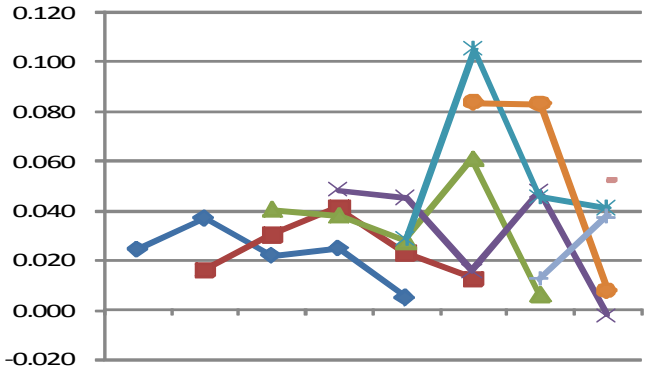

61

. 1926

1936~1940 , 1941~1950

.

. 1936

1945

. , 1935 1988

.

[그림 3-17] 생 별 공 소득 불 등 미 는 비 변

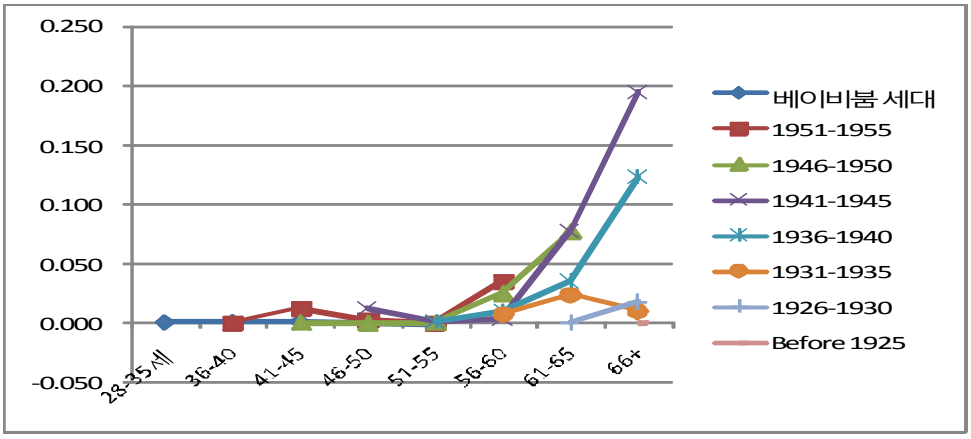

⑤

.

.

. ,

.

[그림 3-18] 생 별 사 소득 불 등 변

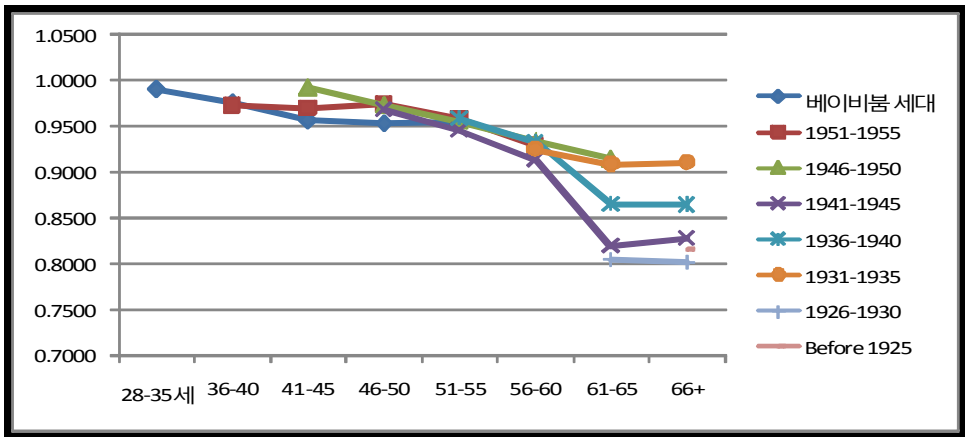

,

, [3-19] 1945

, 1936

. 1941~1945

.

[그림 3-19] 생 별 사 불 등 미 는 비 변

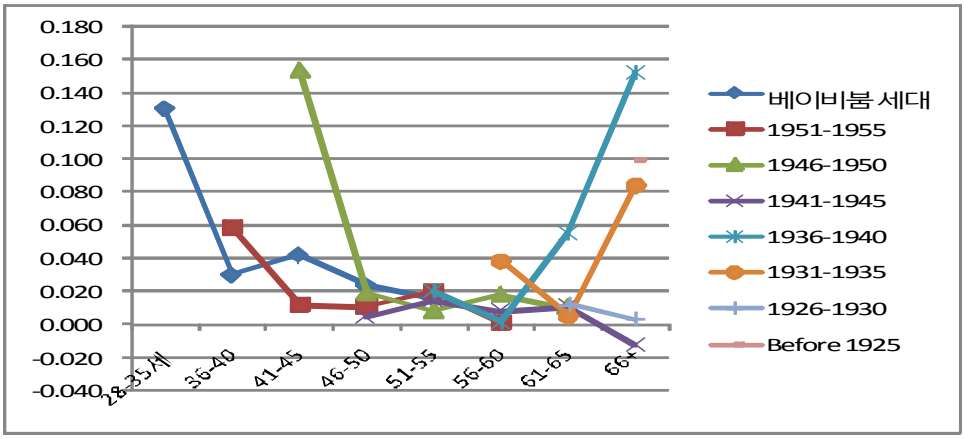

⑥

. 2001 2006

2010 .

[그림 3-20] 생 별 기 소득 불 등 변

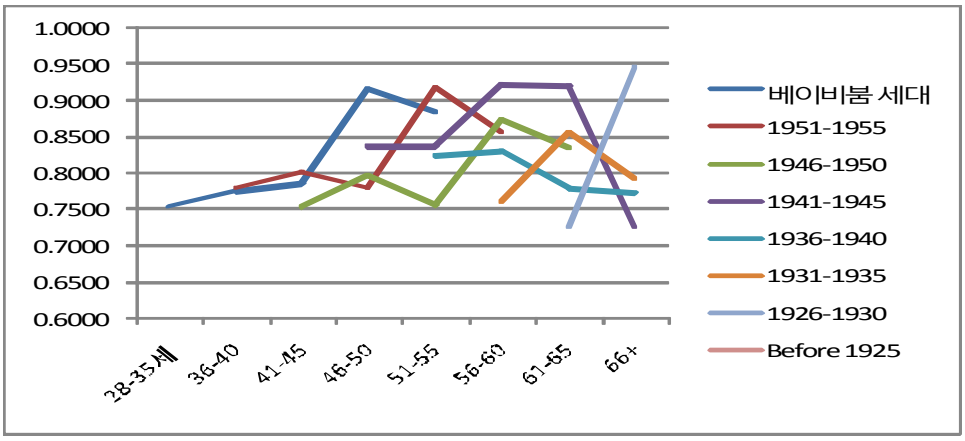

,

1950

. , 1940 2001

2006 .

. , 2001

,

.

[그림 3-21] 생 별 기 소득 불 등 미 는 비 변

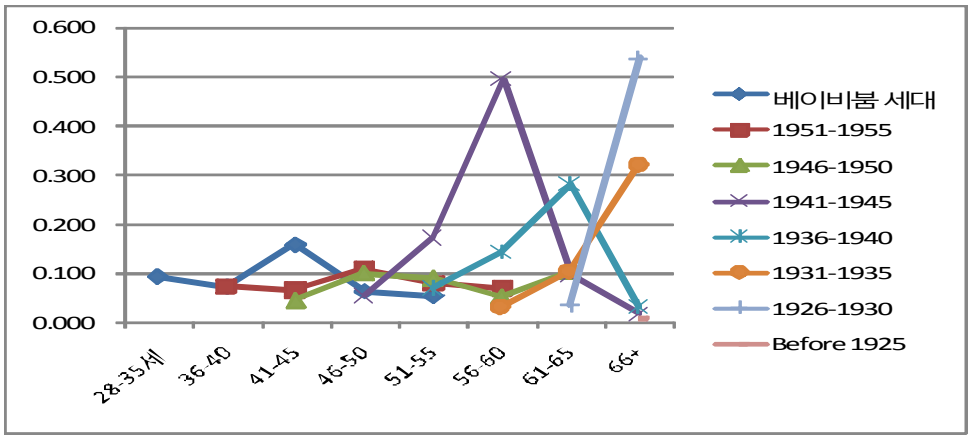

< 3-51> 생 동류 단별 소소득 불 등 변

소득	생년도 령	베 비붐 세대	1951-1955	1946-1950	1941-1945	1936-1940	1931-1935	1926-1930	Before 1925
근로 소득	28-35	0.2734							
	36-40	0.3242	0.3019						
	41-45	0.3356	0.3230	0.3025					
	46-50	0.3295	0.3267	0.3236	0.3287				
	51-55	0.3188	0.3383	0.3543	0.3099	0.3216			
	56-60		0.3231	0.3493	0.4243	0.3381	0.3822		
	61-65			0.3781	0.4181	0.3785	0.3870	0.4249	
	66+				0.4091	0.4086	0.4465	0.4244	0.3822

사 소득	28-35	0.9459							
	36-40	0.9372	0.9392						
	41-45	0.9229	0.9396	0.9489					
	46-50	0.9422	0.9095	0.8959	0.9360				
	51-55	0.8808	0.9285	0.8821	0.9022	0.9426			
	56-60		0.8534	0.9499	0.8841	0.9220	0.8995		
	61-65			0.8677	0.9286	0.8916	0.9501	0.9428	
	66+				0.8517	0.9416	0.8531	0.9337	.
산 소득	28-35	0.9628							
	36-40	0.9610	0.9348						
	41-45	0.9668	0.9412	0.9315					
	46-50	0.9570	0.9252	0.9296	0.8982				
	51-55	0.9754	0.9573	0.8803	0.9072	0.8816			
	56-60		0.9722	0.9430	0.9127	0.9339	0.9037		
	61-65			0.9660	0.9334	0.8772	0.9391	0.8985	
	66+				0.9803	0.9215	0.8829	0.8330	0.9086
공 소득	28-35	0.9979							
	36-40	0.9957	0.9949						
	41-45	0.9817	0.9837	0.9955					
	46-50	0.9661	0.9747	0.9919	0.9889				
	51-55	0.8733	0.9668	0.9678	0.9847	0.9868			
	56-60		0.8583	0.9095	0.9559	0.9679	0.9604		
	61-65			0.6213	0.8277	0.8938	0.9531	.	
	66+				0.5903	0.8340	0.6347	0.9150	.
사 소득	28-35	0.9901							
	36-40	0.9762	0.9723						
	41-45	0.9564	0.9700	0.9919					
	46-50	0.9529	0.9742	0.9726	0.9689				
	51-55	0.9553	0.9583	0.9555	0.9455	0.9587			
	56-60		0.9297	0.9349	0.9137	0.9324	0.9246		
	61-65			0.9142	0.8198	0.8650	0.9083	0.8057	
	66+				0.8277	0.8640	0.9098	0.8024	0.8170
기 소득	28-35	0.7525							
	36-40	0.7746	0.7788						
	41-45	0.7862	0.7995	0.7537					
	46-50	0.9156	0.7791	0.7959	0.8373				
	51-55	0.8843	0.9174	0.7564	0.8361	0.8239			
	56-60		0.8555	0.8730	0.9231	0.8309	0.7610		
	61-65			0.8351	0.9197	0.7787	0.8559	0.7254	
	66+				0.7264	0.7731	0.7914	0.9457	0.6610

< 3-52> 생 동류 단별 소소득 불 등 미 는 변

소득	생년도 령	베 비붐 세대	1951-1955	1946-1950	1941-1945	1936-1940	1931-1935	1926-1930	Before 1925
근로 소득	28-35	0.707							
	36-40	0.803	0.811						
	41-45	0.731	0.847	0.724					
	46-50	0.825	0.792	0.794	0.865				
	51-55	0.857	0.817	0.828	0.745	0.821			
	56-60		0.851	0.814	0.469	0.708	0.830		
	61-65			0.704	0.711	0.493	0.723	0.976	
	66+				0.677	0.620	0.496	0.353	0.959
사 소득	28-35	0.047							
	36-40	0.059	0.042						
	41-45	0.047	0.034	0.038					
	46-50	0.065	0.051	0.051	0.016				
	51-55	0.072	0.062	0.048	0.024	0.064			
	56-60		0.033	0.032	0.010	0.036	0.011		
	61-65			0.101	0.059	0.093	0.063	0.014	
	66+				0.127	0.035		0.057	0.000
산 소득	28-35	0.024							
	36-40	0.037	0.016						
	41-45	0.022	0.030	0.040					
	46-50	0.025	0.041	0.038	0.048				
	51-55	0.005	0.023	0.027	0.045	0.029			
	56-60		0.013	0.061	0.015	0.105	0.083		
	61-65			0.006	0.048	0.046	0.083	0.012	
	66+				-0.003	0.041	0.008	0.038	0.052
공 소득	28-35	0.001							
	36-40	0.001	0.000						
	41-45	0.001	0.012	0.000					
	46-50	0.000	0.002	0.000	0.012				
	51-55	-0.002	0.000	0.000	0.001	0.001			
	56-60		0.035	0.024	0.003	0.010	0.008		
	61-65			0.077	0.077	0.035	0.023	0.000	
	66+				0.194	0.123	0.010	0.017	0.000
사 소득	28-35	0.130							
	36-40	0.030	0.058						
	41-45	0.042	0.012	0.154					
	46-50	0.023	0.011	0.019	0.005				
	51-55	0.016	0.020	0.008	0.014	0.020			
	56-60		0.001	0.018	0.008	0.001	0.038		

	61-65			0.010	0.010	0.055	0.005	0.012	
	66+				-0.012	0.152	0.083	0.003	0.100
기 소득	28-35	0.091							
	36-40	0.071	0.073						
	41-45	0.157	0.065	0.044					
	46-50	0.062	0.107	0.099	0.054				
	51-55	0.052	0.078	0.089	0.171	0.067			
	56-60		0.068	0.051	0.494	0.140	0.030		
	61-65			0.102	0.095	0.279	0.103	0.034	
	66+				0.017	0.030	0.320	0.537	0.007

4. 노 소득불 등 기 계

.

20

.

가. 도별 망

1991 2020 20

20

. ,

.

.

, ,

.

. ,

.

[그림 3-22] 소득과 소소득 불 등 기 망

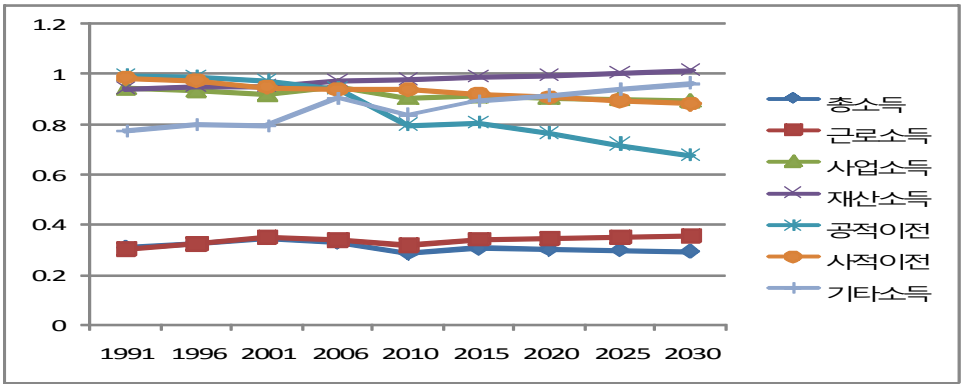

,

,

. ,

,

.

,

.

.

[그림 3-23] 소소득 비 기 망

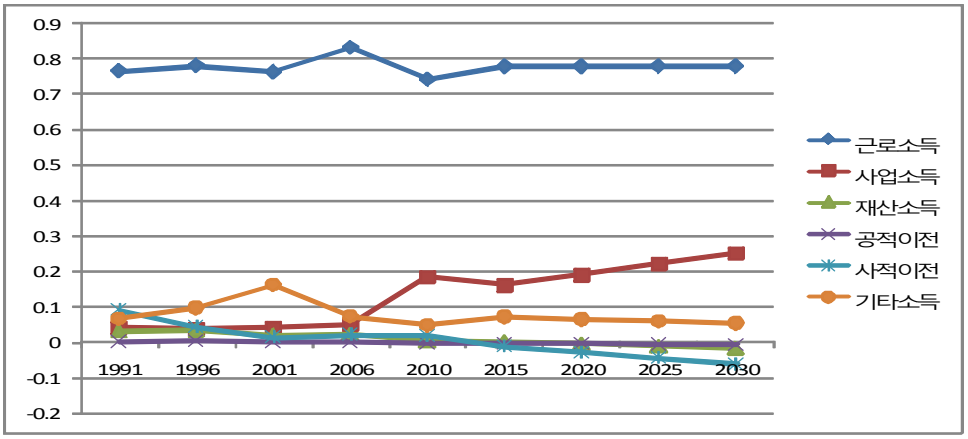

< 3-53> 소득과 소소득 불 등과 비 기 망

구 분	1991	1996	2001	2006	2010	2015	2020	2025	2030
소득	0.3099	0.3260	0.3472	0.3293	0.2870	0.3071	0.3028	0.2986	0.2943
근로소득	0.3044	0.3257	0.3497	0.3406	0.3205	0.3423	0.3470	0.3517	0.3564
사 소득	0.9443	0.9345	0.9179	0.9513	0.9051	0.9121	0.9060	0.8998	0.8937
산소득	0.9415	0.9516	0.9526	0.9727	0.9775	0.9871	0.9964	1.0057	1.0150
공	0.9952	0.9895	0.9738	0.9424	0.7993	0.8084	0.7645	0.7206	0.6767
사	0.9844	0.9742	0.9491	0.9397	0.9384	0.9192	0.9065	0.8939	0.8812
기 소득	0.7732	0.7981	0.7928	0.9015	0.8382	0.8907	0.9141	0.9374	0.9608
비	1991	1996	2001	2006	2010	2015	2020	2025	2030
근로소득	0.8520	0.8493	0.8200	0.8696	0.7424	0.7776	0.7780	0.7783	0.7787
사 소득	0.0285	0.0314	0.0374	0.0327	0.1848	0.1610	0.1911	0.2213	0.2514
산소득	0.0210	0.0208	0.0155	0.0126	0.0036	0.0019	-0.0048	-0.0116	-0.0183
공	0.0025	0.0044	0.0054	0.0146	-0.0009	-0.0020	-0.0032	-0.0044	-0.0056
사	0.0390	0.0273	0.0192	0.0271	0.0197	-0.0111	-0.0277	-0.0443	-0.0608
기 소득	0.0570	0.0667	0.1025	0.0434	0.0501	0.0723	0.0662	0.0602	0.0541

나. 령별 소소득 불 등 망

. 56

.

[3-24]

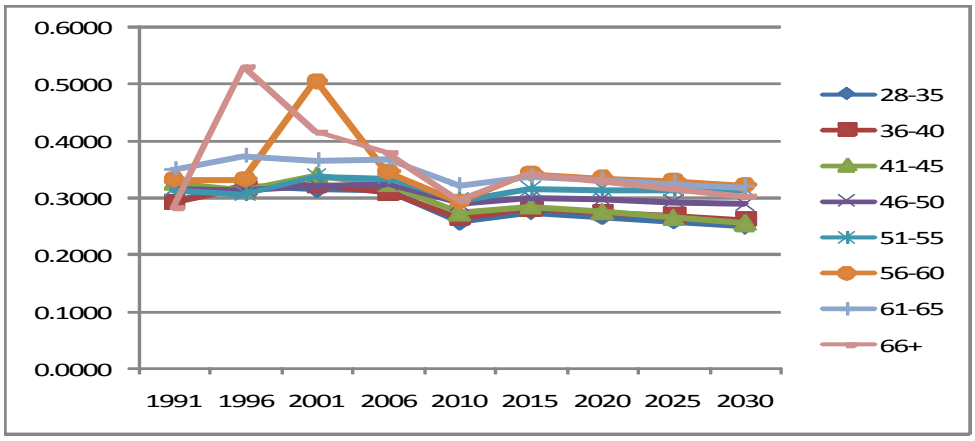

< 3-54> 령별 소득 불 등 기 망

령	1991	1996	2001	2006	2010	2015	2020	2025	2030
28-35	0.2942	0.3207	0.3151	0.3117	0.2581	0.2756	0.2675	0.2593	0.2512
36-40	0.2931	0.3185	0.3237	0.3105	0.2638	0.2820	0.2753	0.2686	0.2620
41-45	0.3285	0.3134	0.3404	0.3236	0.2733	0.2858	0.2758	0.2657	0.2557
46-50	0.3165	0.3146	0.3221	0.3253	0.2914	0.3021	0.2982	0.2942	0.2903
51-55	0.3133	0.3076	0.3369	0.3346	0.2963	0.3156	0.3149	0.3142	0.3135
56-60	0.3328	0.3334	0.5057	0.3459	0.2941	0.3429	0.3364	0.3300	0.3235
61-65	0.3509	0.3744	0.3667	0.3699	0.3225	0.3384	0.3323	0.3262	0.3200
66+	0.2833	0.5315	0.4162	0.3792	0.2957	0.3430	0.3302	0.3175	0.3048

.

①

, . 66

. ,

40 , 50

.

[그림 3-25] 령별 근로소득 불 등 기 망

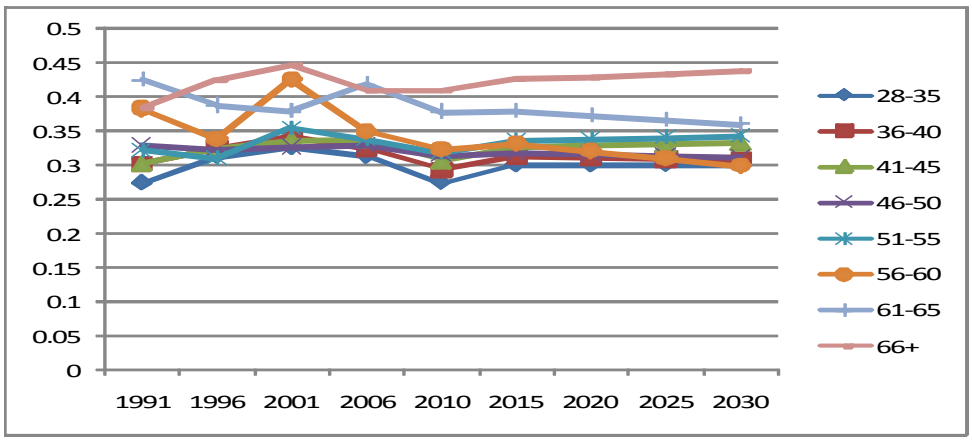

②

,

.

[그림 3-26] 령별 사 소득 불 등 기 망

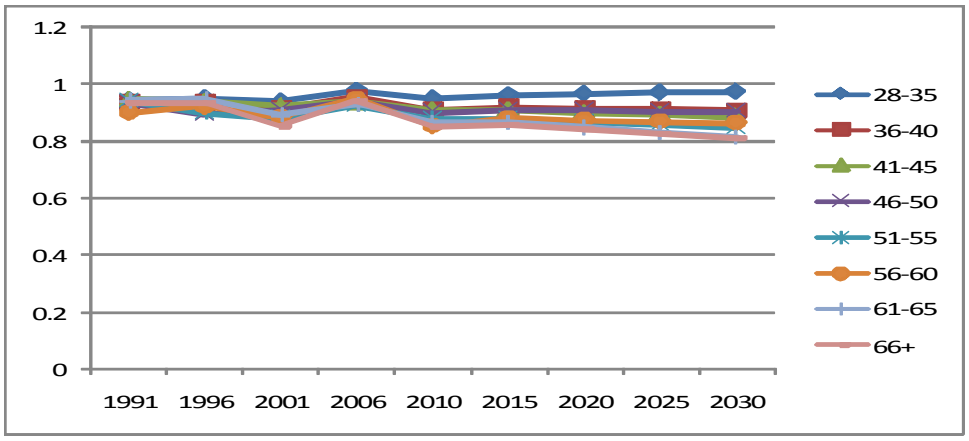

③

,

,

.

.

[그림 3-27] 령별 산소득 불 등 기 망

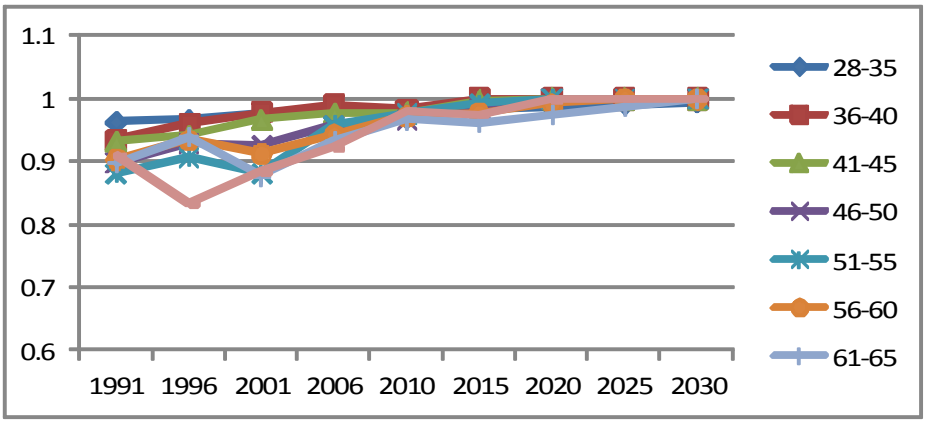

④

. , .

.

.

.

, .

,

.

[그림 3-28] 령별 공 소득 불 등 기 망

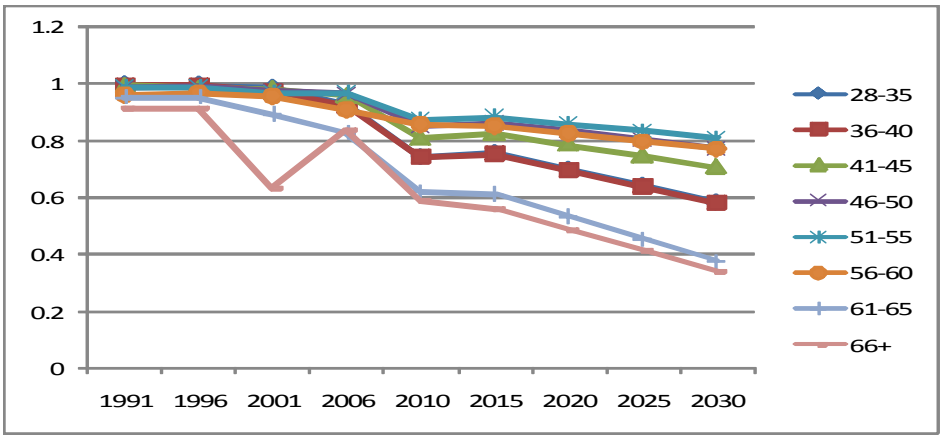

⑤

.

,

.

.

[그림 3-29] 령별 사 소득 불 등 기 망

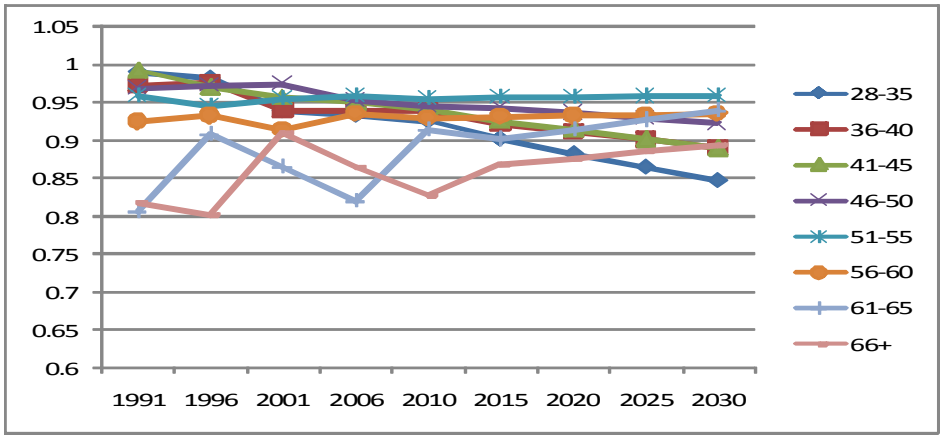

⑥

, ,

.

.

[그림 3-30] 령별 기 소득 불 등 기 망

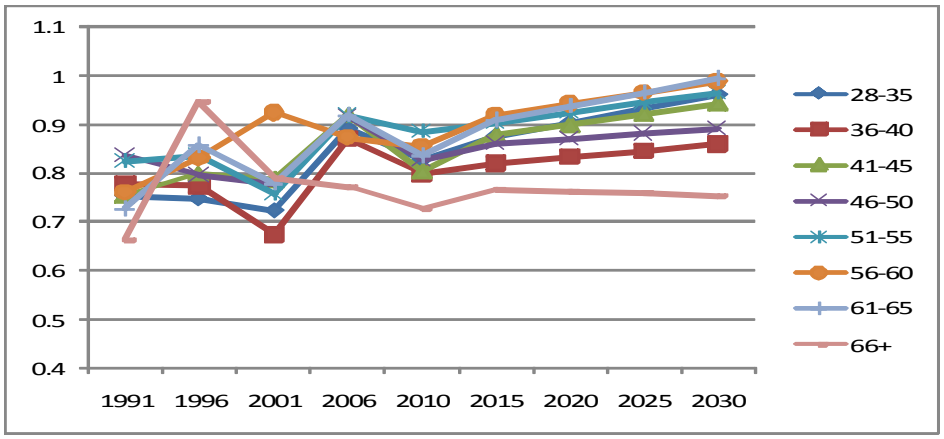

5. 결론

.

, 1991 2001

. 2010

.

. , , 2001

2010 ,

.

,

.

. ,

.

181

3 베비붐세대 기고 노생 구

, ,

.

, 2001 ,

.

,

,

. , ,

2001

,

.

,

, 66

.

, .

.

, 2006 .

,

.

, .

. 40 -55 40

.

. ,

,

. ,

.

. , 2006

2010

. 2001

2010 .

.

1931 2010 ,

2010 . 1945

1991 .

.

2010 ,

.

. , 1941-1945 2006

, , 1936-1940

.

1931

.

. . ,

1945

, 1936

.

,

. ,

1940 2001

2010 .

183

, .

2001 .

3 베비붐세대 기고 노생 구

,

, •

. ,

, •

. ,

.

.

, ,

. ,

.

.

, . 2001

,

.

,

. (EITC)

.

. ,

.

.

. ,

.

, .

.

,

. ,

.

,

.

.

.

, . ,

.

. ,

.

. ,

1 . 20

185

,

. ,

.

,

.

.

.

3 베비붐세대 기고 노생 구

04

KIHASA

별 빛 과

4 별 및 과

11 『 』

.

, , ,

. 『 』

.

『 』

.

.

.

.

제1절 베이비 부머의 경제활동 참여 기회 제고를 위한 정책과제

1. 베 비 부머 경 동 과 망[4)]

4) (2011a) .

가. 베 비 부머 경 동

. OECD

(· , 2008). 55~64 2007 OECD

53.4% 60.6% .

.

[그림 4-1] OECD 국가 고령 남성 경 동 가 : 1986, 1996, 2006년

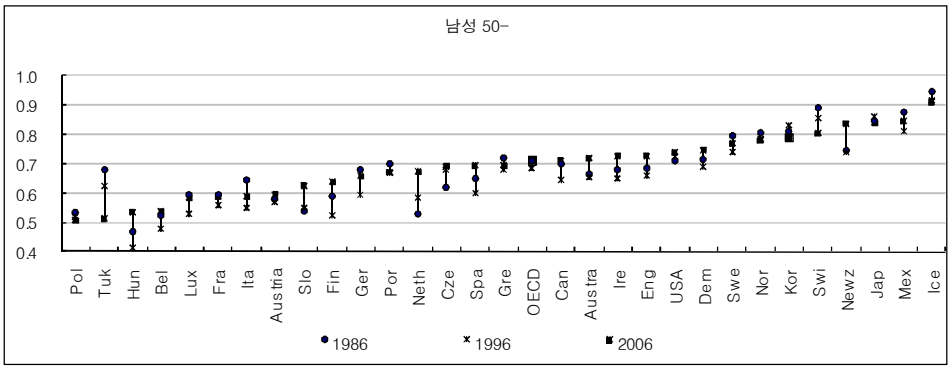

료: · 구(2008). 고령 노동 국 비교 구. 국노동 구 .

[그림 4-2] OECD 국가 고령 성 경 동 가 : 1986, 1996, 2006년

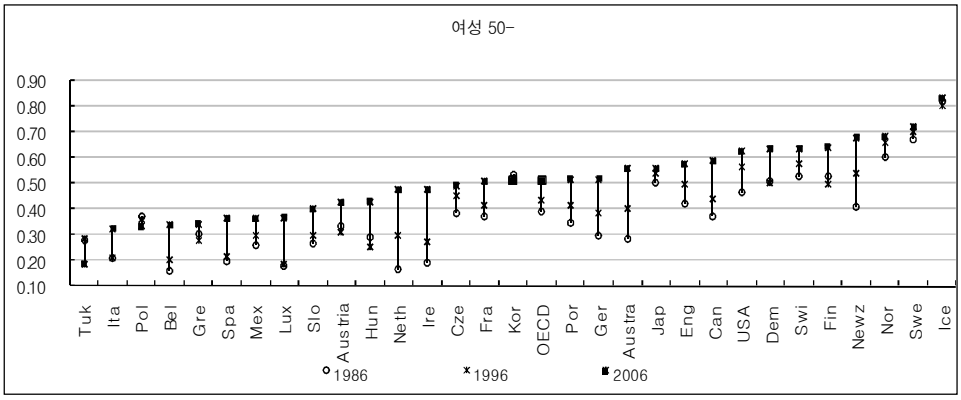

료: · 구(2008). 고령 노동 국 비교 구. 국노동 구 .

,

45

.

[그림 4-3] 생 도별 생 된 령

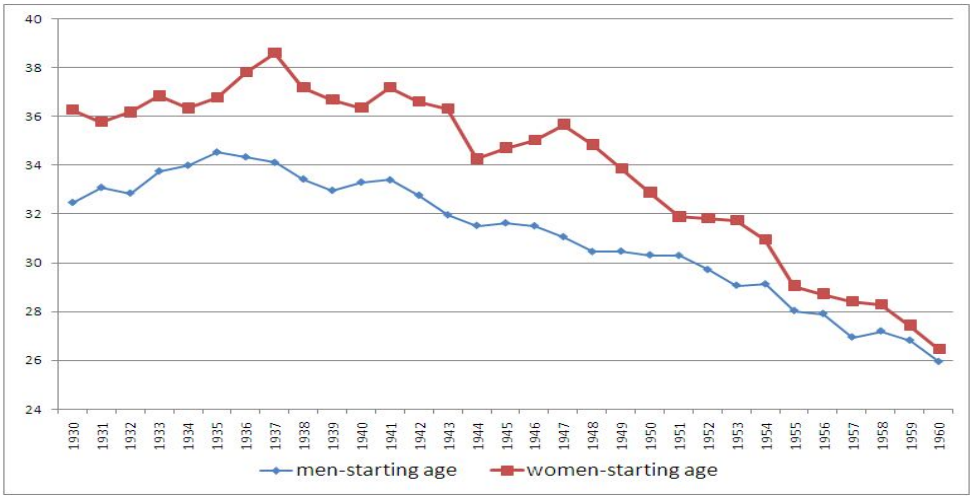

: 생 도 를 3년 동 균, 금근로 대상.
료: 고령 구 널 사 1 료 및 력 사 료.
료: 동균 (2010). 국 베 비 부머 근로생 (Work-life) 구. 국노동 구 .

[그림 4-4] 45세 서 생 된 생

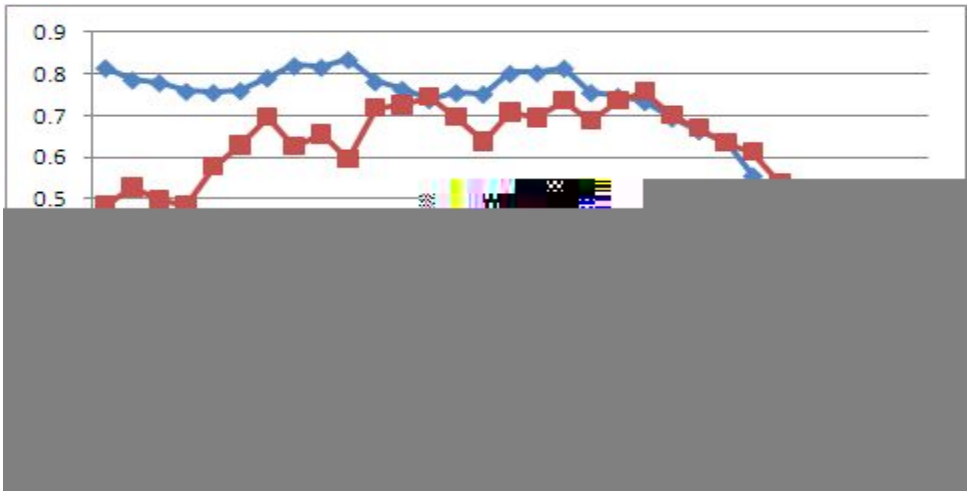

: 생 도 를 3년 동 균, 금근로 대상.
료: 고령 구 널 사 1 료 및 력 사 료.
료: 동균 (2010). 국 베 비 부머 근로생 (Work-life) 구. 국노동 구 .

10 (2001~2010) 10

2010 / / ,

,

.

.

,

.

< 4-1> 년 변

(단 : %)

		2000년			2010년		
		36~45세 (1955~1964)	46~55세 (1945~1954)	56세 상 (~1944)	36~45세 (1965~1974)	46~55세 (1955~1964)	56세 상 (~1954)
남성	문기 관리	11.4	12.3	8.9	26.0	20.0	12.2
	사무 사	14.9	10.8	4.5	17.8	11.5	4.1
	서비 매 사	24.4	22.0	13.5	15.6	14.4	12.6
	농림 련 사	4.7	10.2	37.9	2.0	5.0	22.8
	기능/기계 / 립 사	37.7	33.7	15.4	31.9	39.4	25.7
	단 노무	6.8	11.0	19.8	6.7	9.6	22.6
성	문기 관리	4.2	3.1	0.9	22.9	9.9	3.5
	사무 사	5.4	2.4	0.5	18.2	7.0	2.2
	서비 매 사	50.8	45.2	26.9	36.8	43.7	25.9
	농림 련 사	6.3	14.6	43.4	1.3	5.3	24.8
	기능/기계 / 립 사	15.1	14.1	5.8	7.8	10.9	5.2
	단 노무	18.2	20.7	22.5	12.9	23.2	38.4

료: 경 동 구 사 2010년 료..

[그림 4-5] 고령 령계 별 경 동상

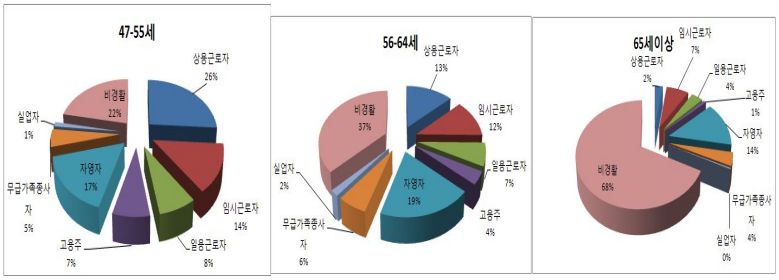

료: 계 , 경 동 구 사 고령 부가 사(2010.5), 권 (2011) 서

,

(, 2011).

,

( )

. ,

29.5%, 28.1%, 24.6%

.

193

4

별

및

과

나. 베 비 부머 경 동 관련 구

. ,

(,

2010). 77.8%

. 63.9%

. 70.9%

.

,

.

58.5% ‘ ,

16.2%, ‘ ’ 14.4% .

, , , ,

41.5%

.

.

,

. 70%

,

.

30% ,

.

< 4-2> 베 비 부머 대 도

성	매 그렇다	그렇다	보 다	그렇 는다	그렇 다	계
대 속	10.6	67.2	8.9	11.5	1.9	100.0
대 불 도	2.6	25.7	13.6	50.7	7.5	100.0

료: 경 (2010). 베 비 부머 생 및 복 구.

< 4-3> 베 비 부머 생년도·성별 단 대 비

	비	교	구 네 관리	미· 가개발	별 비 는 바가 다	기	계
비내	6.0	2.3	2.0	5.7	83.4	0.5	100.0

료: 경 (2010). 베 비 부머 생 및 복 구.

,

. 83.4%

. (, 2008; 2010)

38.1%

.

다. 망

,

2020

(, 2010; , 2010).

(2010) , 10 1

‘ ’

. 10

, 10 45~54

.

2 ( )

, 1,068

14.7% .

, 1370 .

< 4-4> 된 리 서 베 비붐 세대 규모(2010년 말 기)

(단 : 명, %)

	구	상 고(경)	고 보 보	고 보 보 (근속 2년 상)
(명)	7,261	1,887	1,757	1,068
비 (%)	100.0	26.0	24.1	14.7

: 베 비붐 세대 규모는 래 구 계 기 로 2010년 712만 명, 경 동 구 사 기 로 726만 명 .
료: 계 , 경 동 구 사, 2010, 국고 보 , 고 보 DB, 2010.12, 권 (2011) 서

(2010) 10 14~15

.

2009 549.2 189.1

.

2～3 140～150 75～80%

.

. . , ,

. 1/4

.

.

• ,

10

.

,

.

,

,

.

(, 2011).

2. 고령 경 동 성 5)6)

2

, ,

, ,

(, 2010).

.

가. 고

2006 ('09 100

9.2%), ,

.

2011 9 15

197

‘ ’, ‘ ’, ‘ ’ .

50 56

,

(6). 54 50

, 6 10

4

별

및

과

---

5) (2011a) .

6) < >

50 ~55 , 55

‘ ’, ‘ ’

.

. 45 50 55

, 60 65 . 40, 50 ‘ ’

‘ ’ , 60 ‘ ’

, . OECD

(Ageing and Employment Policies) 50

. 45

,

.

.

50% 3

.

57

5

.

나. 맞 및 서비 및 고령 능력 고

.

,

.

,

, . 50

.

.

< 4-5> 고령 뉴 로그램

(단 : 명, %)

	계		(률)
2007년	900	328	45(17.1)
2008년	855	802	222(31.9)
2009년	700	649	308(53.4)

료: 고 노동부(2010). 고 보 백서.

, ( ) .

.

40

.

.

( )

.

< 4-6> 소기 문 력 려금

(단 : 개소, 명, 백만)

구 분	2007	2008	2009
사	4,279	4,221	5,226
	6,704	6,384	8,085
금	54,922	41,938	57,890

, , ( )

(2010: · , 2010).

다. 고 상 령 별 금 도 기

2

『 』 Age Campaign

, , · ,

.

.

.

,

.

.

.

라. 고령 사 서비 리 내

.

, ,

.

.

.

‘ ’ 2007.7 .

300 . .

12,000 (, 2010).

< 4-7> 리 사 대상 비교

	노 리사	리사	사 기 성사
	보건복 부	부	고 노동부
대상 령	65세 상(60-64세 가능)	18세 상 근로능력	령규
대상 소득계	명 되 나 로 소득	가구소득 생계비 150% 사, 산 1.35	계

. .

.

.

.

3. 고 가능성 고를 국 사례[7)]

가. 고

1970

1994

60 2004

65 ① ② ③

3 .

70%

(, 2006).

‘Initiative 50 Plus’

2010 55 50% , 2012

.

(firm-specific)

.

나. 고령 능력 고를 런서비

,

.

.

7) (2011a) .

.

(employment)

(workability) (employability)

. ‘ (Finnish

National Programme for Ageing Workers)’

,

(age-management training)

. (work capacity)

, ,

,

(· , 2005).

2003 ‘ ’

. 10 1.6%, 0.55%

, 20 1

45 ‘ ’

(, 2010).

(, 2009).

다. 고 상 령 별 금 도 기

. 1967 ‘ (Age

Discrimination in Employment Act)’ 40

, (ILO)

1980 ‘ (162)’ . EU ‘

EU (2000 78)’ 2006

(, 2004).

(EU) 2001 (Stockholm Target) 2002
(Barcelona Target) [8]
①
, ② , ③
, ④

.

, (Anti-ageing)

.

“ (Experience is a national asset)”, ‘
(Prime Years)’ (·
, 2005).

‘ ,
(· · , 2006).

, ‘ EU
(2000 78)’ ‘ ,

.

라. 사 서비 리 내

.

9).

8) 2010 55~64 50% ,
2010 5 (· , 2005).
9) . (2011). .
. .

Civic ventures

, ,

3

.

< 4-8> 국 고령 및 사 사례

국가	기관	세부 사 명	대상	내
미국	Civic Ventures	Encore Fellows	고령 력	- 리 밸리 로그램 - Encore Fellowships는 공공서비 midlife careers를 결
		Local Organizations	는 구	- 대 비 소개, 삶 대 계 과 는 구 를 동료 네 를 는 서비 를 반 세션
		Next chapter		- 사 보람된 는 가 되 는 사 로그램 - 사 성 따라 다 디 기반 사
	Experience CORPS.		50세 상 고령 구	- 교 분 - 경 과 능력 사 결 - 교 서 생들 과 생 돕는 , 들 기 기 기 교 등 봉사 동
	AARP Foundation SCSEP	Experience Works 로그램	55세 상 소득 고령 , 고 망 낮 노	- 고령 사 고 로그램 - 고령 대상 고 과 련 - 생계 소득 는 국고 로그램 며, 로그램 소 산과 력 법 근거가 명 되
		국노 봉 사단 로그램		
	Score in NYC		문 사 (경)	- 비 리기 미국 내 기 상담 - 기 과 대 상담 무료로 공 - 세미나 련 낮 비 로 공 등
국	Prime Timers		50~60대	- NPO들과 민간 부문 문 력들 는사 기 - 로를 바꾸려고 는 데 도 사람들 게 고 그들 사 단 선사 사 단 곳 배 는 검다리 - : 사 단 선사 사 단 등 사가 되 도를 . 또는 멘 가 되 기 로 멘 링 - 1:1 면 니 기관 매
	Reach		3년 상	- 문 , 문 사 들과 들 도 로

국가	기관	세부 사 명	대상	내
			경력 문 ( )	는 비 리단 들 서로 결 - 넷 기반 매
본	뮤 니 비 니 NPO 법 니	삶 보람 리 서 센	40대~ 60대	- 리 로그램 - 사 경 과 경력, 당분 문성 갖 니 들 비 리단 서 새롭게 거나, NPO를 설립 도 록 돕는 것 목 로 . - 또 사 비 니 극 로 계 고
	뮤니 비 니 ‘ 사 민 동서 센 ’		니	- 대부분 대기 또는 대 , 민단 - 문성 대로 각각 맡
	국 버 센	노 리 사	60세 상	- 령 고 법 법 성격 규 - 노동 ·단기 로 4대 보 서 서
나다	YourEncore		과 기	- 과 니 문가 들 관리 기 과 계 - 공 방 산 , , 생명공 , 소비 등
네덜 란드	‘65+’		65세 상 력 동가 능	- 고령 선 문기관 - : 고 , , 낮 성, 년 과 공동 , 단 고 낮 난 도 - 반 로는 검 , 내 , 버 , 배달, , 사배달 등 고, 검 , 관리, 서류 리, 공사 관리, 기 , 간 사, 상 병리사, 문 동 도사 등 문 등

료: 소 . (2011). 베 비붐 세대 사 를 사. 보건복 부· 국보건사 구 , < 5-3> 구성.

4. 베 비 부머 고 기 고를 과

가. 기본방

,

,

.

.

,

.

.

, ,

.

.

,

.

,

.

.

나. 과

1) 맞 경 동 성 방

가) 력부 견되는 고령 성 고

. . .

(, 2010).

.

,

.

.

.

나) 베 비붐 세대 속성 고 및

.

(, 2010; · , 2010; , 2008).

,

.

.

,

.

(· , 2010).

다) 공공부문 선도 도

( ) .

.

.

2) 베 비 부머 근로능력 고를 공사 력 계 구

가) 로 공 라구

.

‘ ’ .

, .

(Hub) .

[그림 4-6] 가 로 센 로 센 과 기능

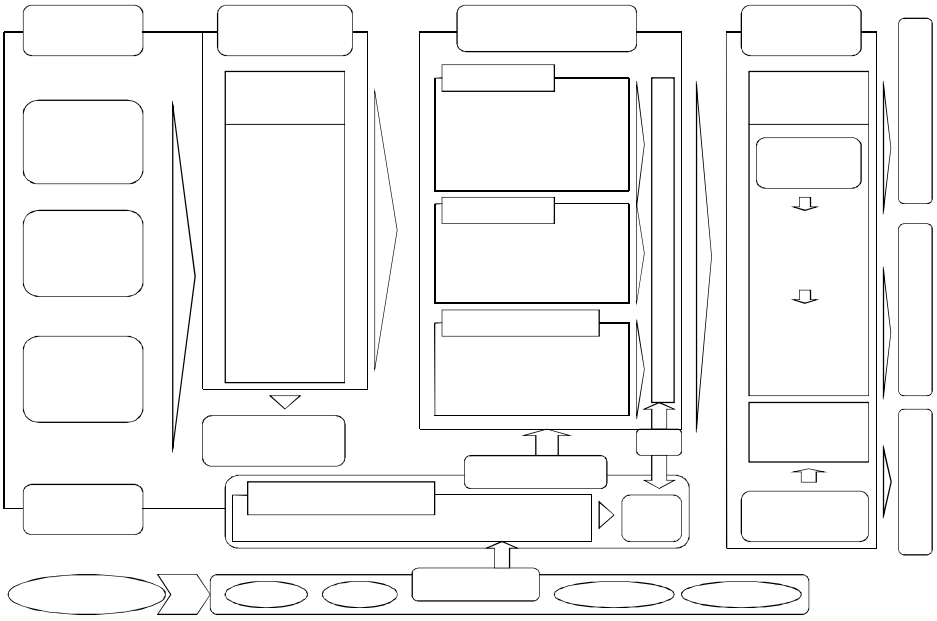

나) 생 계 능력개발계 계 경력 드 도

.

‘ ’ .

‘ ’

,

.

.

‘ ’

. ‘ ’

(Portfolios)

,

,

.

다) 고령 대 가 도

‘ , ‘

,

.

라) 고령 로그램 개발·보급

,

.

,

, ,

.

, ,

.

[그림 4-7]공공 및 민간 부문 서 로 서비 계

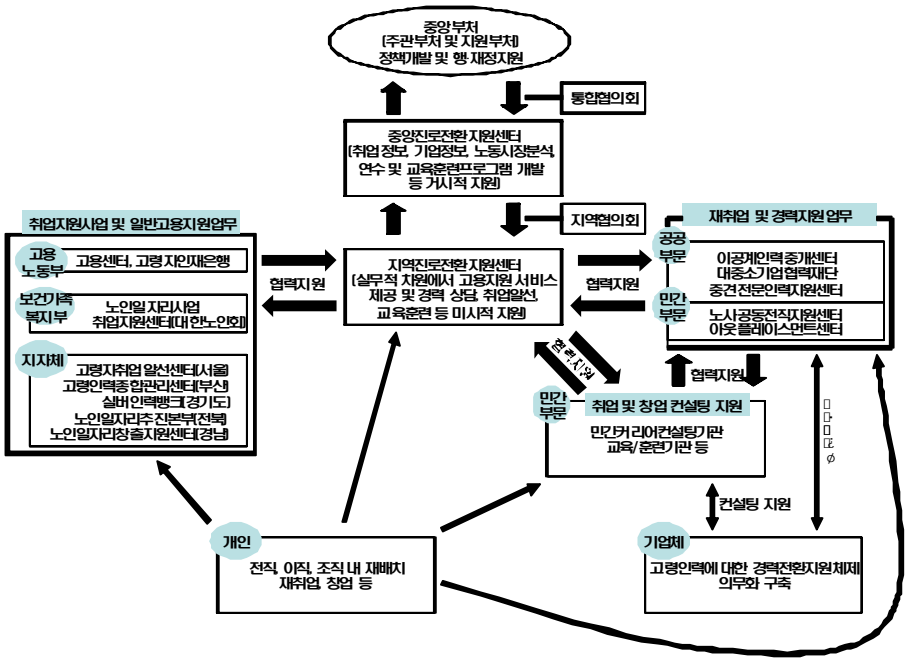

211

마) 대개

4

별

및

과

10 ’ ( )

( )

바) 기 개선 과

3) 고 과 년 보 금 대

60 . 65 , 70

,

60 .

(

)

. 50 (

) ,

.

4) 사 공 리 서 고령 고

( )

3

. (3)

.

3

3 ( )

(, 2011).

.

3 .

,

,

(case management)

.

,

5) 베 비 부머 개 노력 경

(, 2008, 2010).

[그림 4-8]베 비 부머 경 동 기 고를 과

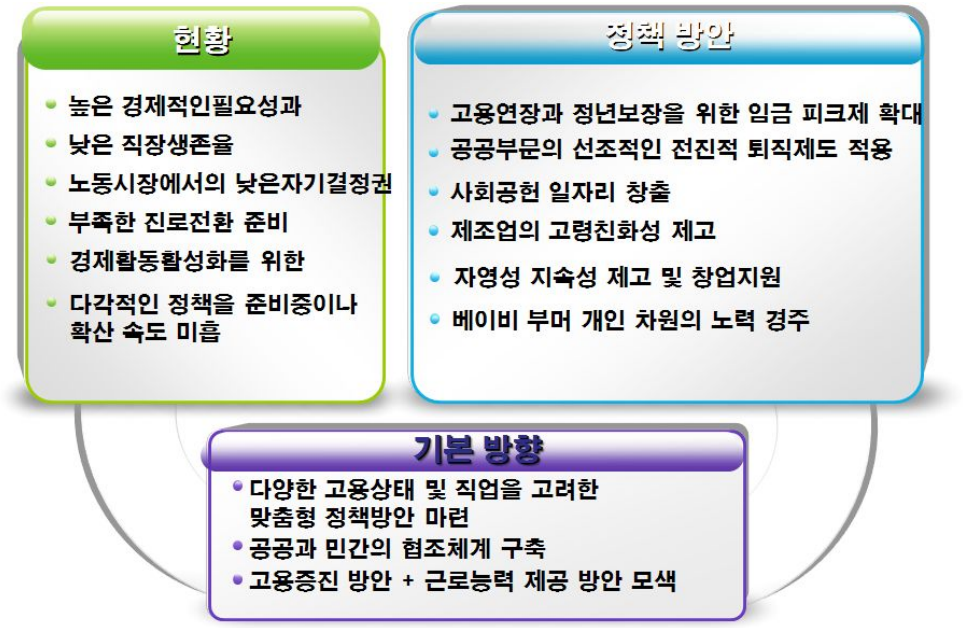

제2절 베이비 부머의 다양한 사회참여를 위한 정책과제

1. 베 비 부머 사

.

,

.

.

,

10)

10)

(, 2011a).

가. 봉사 동

.

7.3% .

,

, 40 50 2009 18.6% 15.5%

, (2008) 25.4% 26.5%

.

.

,

10 .

(period effect)

(ageing effect)

. , (period effect)

, (ageing effect)

. .

나. 가문 동

베이비 부머들의 여가의 특성 및 욕구를 하루 평균여가시간 희망여가시간, 여가시간에 대한 인식 및 만족도, 그리고 여가의 목적과 여가불만족 이유 등으로 살펴보면서 더불어 예비노인세대와 노인세대의 제반 특성들과도 비교해 본 결과 다음과 같은 특성이 도출되었다[11].

.

11) 3 .

, .

3.68 6.56 . ,

. , 평일과 휴일 모두 1시간 30분 정도의 시간을 더 여가시간으로 활용하기를 원하고 있고, 동일한 맥락에서 전반적으로 여가시간이 충분하지 않다고 느끼고 있다. 셋째, 베이비 부머의 사회경제적 위상이 여가행태에 영향을 미치고 있다. 예를 들어 교육수준 및 소득수준별로 평일과 휴일의 여가시간이 반대로 나타나는 현상을 보여준다. 즉 교육수준과 소득수준이 낮을수록 평일에 더 많은 여가시간을 소비하는 반면에 휴일에는 상대적으로 적은 여가시간을 보내는 것이다. 넷째, 성별 여가활동 행태에 있어 큰 차이가 발생하고 있다. 여성이 남성보다 전반적으로 여가시간이 많지만, 남성(월 평균 약 22만 2천원)이 여성(월 평균 약 13만원)보다 약 9만2천원 더 많이 여가비용으로 지출하고 있다. 이는 여성이 남성에 비하여 비용-효과적인 여가생활을 즐기고 있을을 보여주는 것이다. 또한 여가활동의 목적에도 성별 차이가 커, 남자는 일 중심의 생활에서 여가의 목적을 스트레스 해소와 마음의 안정 및 휴식에 두고 있는 반면에 여자는 일에 대한 상대적인 개념으로서의 여가보다는 즐거움이나 건강추구 등 여가 자체에서 의미를 찾으려는 경향이 있는 것으로 분석되었다.

다섯째, 베이비 부머는 현재의 예비노인이나 노인세대와는 다른 특성을 갖고 있다. 그러나 자원봉사활동과 마찬가지로 이러한 차이점이

(period effect)

(ageing effect) .

. 베이비 부머가 여가활동을 하는 목적은 마음의 안정 및 휴식(21.3%), 스트레스 해소(21.0%), 즐거움(20.0%), 건강(17.9%) 순으로 나타났으며, 나머지 대인관계, 자기계발, 자기만족, 시간보내기 등은 10% 미만의 낮은 비율을 보이고 있다. 이에 비하여 예비노인 세대나 노인세대는 여가활동의 가장 큰 목적이 건강(예비노인 26.9%, 노인세대 32.3%)으로 가장 높다. 이와 같이 여가활동의 목적은 세대별로 유사성과 차별성을 동시에 보여주고 있었는데, 이는 일과 관련된 여가의 인식과 관련이 있는 것으로 분석된다. 즉, 베이비 부머 세대들은 퇴직 전으로 일 중

심의 일상생활을 하고 있으며, 이에 따라 여가는 스트레스 해소나 휴식 등의 수단으로 인식되는 경향이 높은 반면에 예비노인세대나 노인세대는 즐거움이나 건강을 위한 여가로 인식되는 경향이 높은 것 같다. 특히 노인세대의 경우는 경제활동이 없거나 상대적으로 미미한 현실에서 여가를 시간보내기의 수단으로 인식하는 경향이 두드러지게 나타났다.

또한 베이비 부머의 여가생활에 대한 만족도는 평균 3.24(5점 척도; 5:매우 불만족, 1:매우 만족)로 다소 불만족한 것으로 조사되었는데, 불만족 이유로는 경제적 부담(53.8%)이 가장 높은 비율을 보였고, 그 다음으로 시간부족(41.6%)이다. 경제적 부담은 세대별 차이가 거의 없지만 시간 부족의 비율은 노인세대로 가면서 점차 낮아지고 있다. 이는 여가비용은 세대와 무관하게 부담이 되고 있지만 시간부족 문제는 노인세대로 가면서 점차 약화되고 있음을 보여주는 것이다.

. ,

69.4%, 83.7% .

(, 2010b).

. (2011) (2010)

,

,

.

(, 2010) ,

.

, , , , ,

.

2. 베 비 부머 사 성

가. 봉사 동

2 .

.

.

.

, , ,

. .

(http:www.kfvc.or.kr),

, .

.

.

219

,

12). , ,

,

,

.

, ,

. . .

, , , ,

. .

, . ,

4

별

및

과

12) www. mw. go.kr .

2006 2

(12.5)

248 · (16), · · (232)

, 17

13)

13)

(, 2010).

.

.

‘

,

‘ , , ’ 3

10 (

, 2010).

14).

,

.

2008 6

.

‘

.

, ‘ ,

(· , 2007).

(60) 4~12

,

(,

2011).

,

14) (2011a) .

.

,

,

, (, 2011a).

3. 고령 사 성 를 국 사례

가. 봉사

1) 국가 관리 계 구 [15]

. AmeriCorps, Senior Corps
(Corporation for National & Community Service: CNCS) 1993
ACTION .
. ACTION
CNCS
. CNCS AmeriCorps( ), Senior Corps
( ) Learn and Serve America(· ·) .
CNCS 1990 (National and Community Service Act, NCSA, ’90) 1993
(National and Community Service Trust Act, NCSTA, ’93) [16]
(Serve America Act)
. 2009 ,
, (P.L.

15) (2011a)
.

16) http://www.nationalservice.gov/about/role_impact/history.asp

111-13, 2009). 2017 25

, , ,

AmeriCorps SeniorCorps , ( )

.

(

) .

AmeriCorps 3,000 , ,

7

. ,

, , ,

.

55 50

SeniorCorps .

(, 2010).

1971

RSVP ,

. SeniorCorps RSVP

.

55 40

.

(,)

. 45 RSVP

6 755 .

2) 봉사 민단 단 구성

[17].

WRVS(Women's Royal Voluntary Service) ,

. 2008

78,000 56,000 2,500

. , ,

, , ,

.

WRVS

. , ,

,

.

CSV(Community Service Volunteers) ,

RSVP(Retired and Senior Volunteer Programme)

50 12,000 .

,

, , (, 2010).

Nippon Active Life Club(NALC)

50 26,500 .

[18] , , ,

.

,

---

17) 1990 ,
1999 (Millenium Volunteer: MV) 16~24
(,2010).

18) 1950 2006 126,504 8,047,333
.
. , , , ,
, (,
2008).

(Time Dollar System)

.

3) 개별 사례

가) 봉사 동과 리 사 결

「 」

,

. ‘ ’

‘ ’

,

bottom-up .

.

「 」 ,

NPO

. , , NPO NPO

‘Prosumer'( ) . NPO

,

.

나) 생 과 봉사 결

, , ,

.

.

, , ,

. Legacy Leadership Institute

, ,

(Sharon, Laura, and Karen, 2006; Laura, Jack, Sharon, and Karen, 2006)

나. 가문 동

.

. 2001

,

DC ‘ (NCCA: The National Center for Creative Aging)’ .

,

, ,

.

.

2009 163 ,

NCCA , (洲) , ,

.

4. 베 비 부머 사 성 를 과

가. 기본방

.

, .

,

.

, ( ) ,

. ( )

,

.

, Bottom-up

. ,

bottom-up

. ,

,

.

, .

.

(structural lag) .

.

,

.

,

.

나. 과

1) 봉사

. , ,

,

.

[그림 4-9] 베 비 부머 봉사 성 를 방 모색 대 모

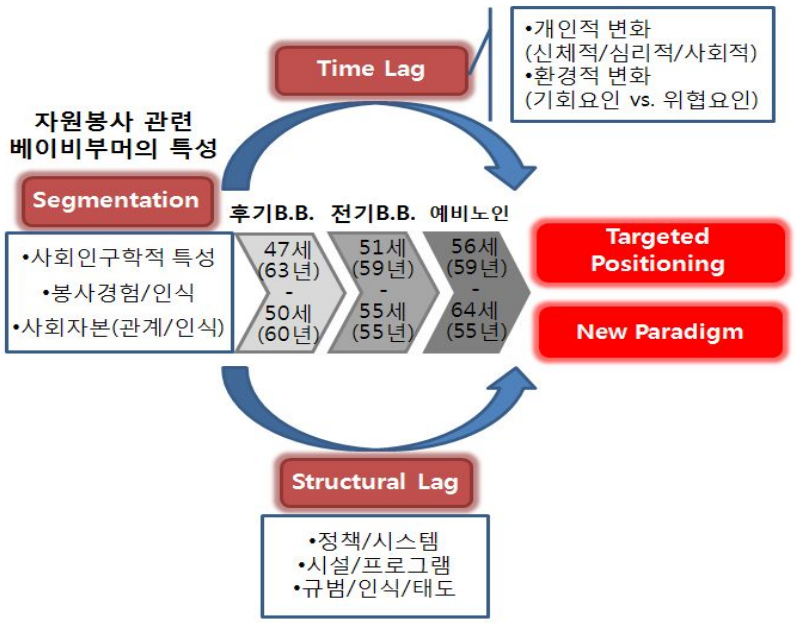

가) 봉사 대 다 과 동기 대 맞 대 략 마련

,

,

.

,

,

.

.

.

,

.

,

나) 다 성 대 맞 봉사 로그램 개발

OB

.

,

, .

. professional ‘ ’ , ‘ ’

. , , ,

‘

’ . 50

.

[4-10] ( ) ,

, (, , ,)

, ,

231

. ,

4

. ,

별

,

.

및

과

[그림 4-10] 방 니 봉사 성 방 모 도

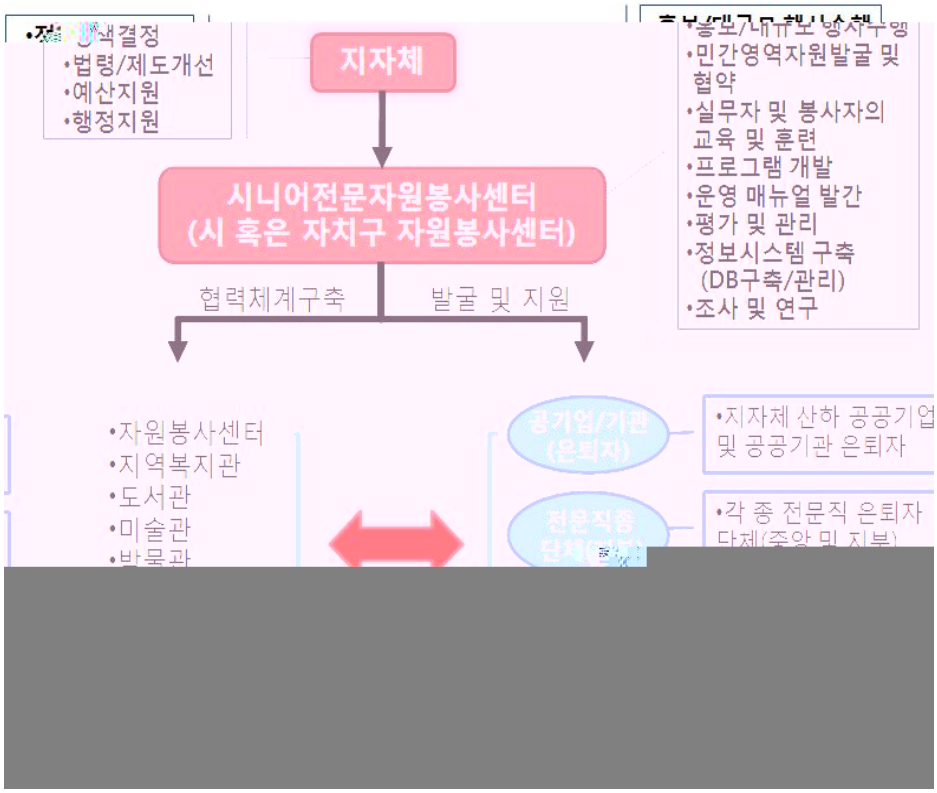

. IT

2005 70% .

,

20.4% 16.6% .

.

다) 봉사관련 계 료 보

.

.

, ,

40

(ageing effect) , ,

.

,

.

,

.

, , ,

.

2) 가문 동

가) 대상 세분 를 보 략과 맞 가 로그램 개발

.

, .

. ( )

, .

,

,

. ,

.

,

,

, .

.

, ,

, ,

, .

. /

, / / , .

. , , /

, / .

/ ,

.

,

.

, , , ,

.

나) 사 기반 가 성

,

,

. ,

, (,), , . ,

,

, .

,

.

.

, ,

.

, ,

,

.

.

다) 가 강

SOC , ,

( ) (selection) (optimization),

/ (compensation) (resilience)

‘ ’ .

(elective selection) (loss-based selection) , (

) ( )

. ,

,

.

‘ ’

.

4) 가 동 비 부담

(41.6%)

(53.8%)

27

8 , ‘ ’ 11 2 15

10

12

5) 사 다 기관간 분담 방 마련

,

.

,

.

,

, ,

,

.

.

237

, ( )

,

4

, .

.

별

및

과

[그림 4-11] 베 비 부머 사 성 를 과

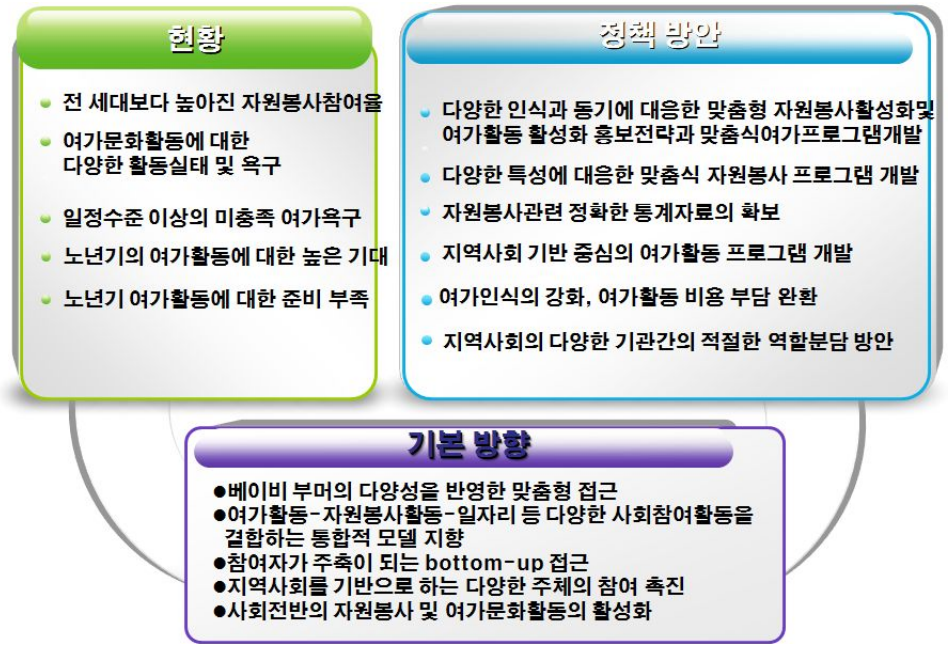

제3절 베이비 부머의 안정적인 노후소득 확보를 위한 정책과제

1. 베 비 부머 경 상 및 노 소득 비 19)

가. 경 상

448 ,
364 , 1 29.2%, 1~3 31.7%, 3~5
15.9%, 5 23.2% . 66.74%
. 42.8%, 30% 36.1%, 30~60%
12.2% , 6.5% (,
2011a).

19) (2011a, 2011b) .

< 4-9> 베 비 부머 소득 및 산

가구소득	균	200만 미만	200~400 만 미만	400~600 만 미만	600 만 상	계(명)
	448.07	15.9	34.1	28.3	21.7	100.0(3,027)
산	균	1 미만	1~3 미만	3~5 미만	5 상	계(명)
	364.48	29.2	31.7	15.9	23.2	100.0(3,022)[1)]
산대비 부 비	균 비		30% 미만	30~60% 미만	60~100% 미만	100% 상
	66.74	42.8	36.1	12.2	2.4	6.5

료: 경 (2011b). 「베 비 부머 삶 다 성 관 구 .

< 4-10> 베 비 부머 10년 경 대 기대

성	매		금과 사	나빠	매 나빠	계
	3.0	38.0	40.3	16.6	2.2	100.0

료: 경 (2011a). 「베 비 부머 생 및 복 구 .

28 45

55

.

나. 노 비

. 20% ,

29.1% .

< 4-11> 베 비 부머 공 및 사 금 가

(단 : %)

사상	금가	납부			개 금	금	(명)
		납부	납부	납			
상	91.1	96.9	3.0	0.1	42.4	21.5	100.0(1,310)
	93.1	49.4	46.4	4.2	16.6	2.4	100.0(332)
	89.8	18.2	81.0	0.9	14.2	0.0	100.0(374)
고	97.9	93.6	4.3	2.1	49.5	0.0	100.0(96)
	94.8	61.5	29.9	8.7	29.1	0.0	100.0(596)

료: 석명 (2011a), 「다 노 소득보 계구 국민 금등 사 및 분석 구 .

50%

(a, 2011). 90%

, 10 ,

50~70% . ,

50% , 5 ,

30% .

34 714

4.8% ,

( ) 55% .

,

A 20~30%

.

.

26.9% , 0.6%, 7.3%

9.6% .

32.5% .

, , 16.7%

. 29.0% , 0.7%,

3.5% .

< 4-12> 베 비 부머 노 비 금 가

구분	공 금만	금만	개 금만	공 +개	공 +	공 + + 개	무 금[1)]	계
개 단	26.9	0.6	7.3	26.4	7.1	9.6	22.1	100.0(2,232)
남	32.7	0.4	3.3	29.5	10.0	12.3	11.7	100.0(1,126)
	21.1	0.7	11.3	23.3	4.2	6.9	32.5	100.0(1,106)
부부단	29.0	0.7	3.5	31.3	10.0	16.7	8.8	100.0(2,232)

료: 경 (2011a).「베 비 붐 세대 사 및 분석 .

< 4-13> 베 비 부머 다 노 소득 비

(단 : %)

구분	가	본 만 가	배 만 가	본 +배 가	(명)
					100.0(2,250)
공 금	13.7	26.9	16.6	42.8	
금	72.1	10.5	10.2	7.2	
개 금	48.1	15.2	8.3	28.4	
남					100.0(1,134)
공 금	13.2	43.2	2.9	40.7	
금	74.3	17.3	2.2	6.2	
개 금	50.4	18.5	4.1	27.0	
					100.9(1,116)
공 금	14.2	10.4	30.4	45.1	
금	69.8	3.6	18.4	8.3	
개 금	45.8	11.7	12.6	29.8	

석명 . (2011a),「다 노 소득보 계구 국민 금등 사 및 분석 구 .

2. 노 소득보 20)

2

.

20) (2011) .

.

,

8 .

,

.

.

. 1 1988 , 0

2008 . 2

2005 3 1994 .

[그림 4-12] 리나라 노 소득보 도 구성

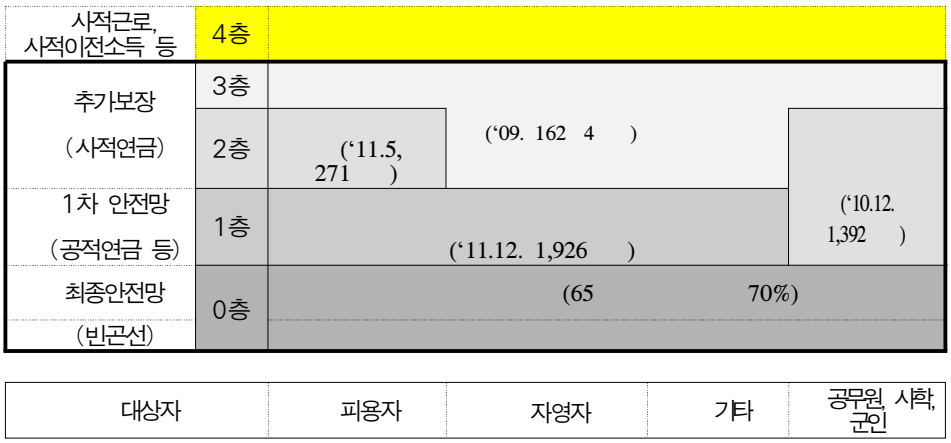

료: 김성 (2011) 보 것 .

, .

. 42.1%

9.0%

.

30% 12.5%

(OECD, 2010).

, .

2044 ,

1993 ,

1973 , 2033

. 2044

2060 .

, 2001 2010

58,676 .

2009 , 80 100

.

2010 16,872 ,

. 2010 100 29

, 2020 50 , 2030 71

. 2020 70,975 2030 162,170

.

2020 21,490 2030 31,830 .

2029 2033

. 2009 2060 102,471 2080

202,546 , 2021 , 2033

.

.

2008

65 70% ,

A 5% . 2028 A

10% 65

.

, , 2011 7 37

1,058 2 , 2015 105 , 2020

192 (, 2011; ,

2011).

,

(, 2011.7).

10% 2010 158 ,

20 32.2%

3 400

(, 9,000 , 2,750 , , 850)

.

(2007. 7)

(2011. 1)

(,

2011a).

.

3. 노 소득 보를 국 사례[21)]

가. 도 성 고를 대

, ,

.

.

, ,

.

, . ‘

(prefunding)’ . 1997

,

.

(Premium Pension

Reserve: PPR) . 18.5% 2.5% ,

.

(SERPS) 2 (S2P)

.

. (contracting-out)

(Stakeholder pension) 2

.

‘ ’

.

21) (2011)

.

(NDC)[22]

.

,

,

.

. (credit)

. (minimum

pension) ,

.

,

, (targeting)

.

,

.

,

, .

, ,

,

.

1980 ,

. 1989

.

, ,

, , , , 10～

22)

.

20 65 .

67 .

, ,

, , ,

, .

나. 단 대 공 노 보 강

.

,

.

1999

S2P SERPS

, 2007 . 1998

. ,

. 2001 65 , 18

,

.

OAS , GIS

, .

.

,

.

.

,

.

.

(workfare)

.

다. 성 변 등 사 변 대 금 도 대 성 강

. (bread-winner model)

. (credit)

.

(credit) .

1 1

.

1992 1

3 , 100% .

1998

.

4 ,

.

, 75% ,

.

. 2001

10

50% ,

.

.

1997 ,

3

.

. 1992

13 1990 7 , 3

. 1998

20%

50%,

.

100% .

1997 , 2001

.

.

, .

2003 1 1

,

. 18

40%

25 1 1

.

. ,

, .

.

. (widow's pension)

(widow's and widower's

pensions) , .

(child's pension) . 18

, 20

. (BA) 25%,

50% , ATP ATP 30%

. 60% 55%

.

2 ,

100% . 1986

50% .

.

라. 공사 금 립

1986 SERPS (contract-out)

.

.

,

.

. .

, (mis-selling scandal)[23]

.

. ,

.

.

(Stakeholder Pension)

[24].

.

2001

.

,

1 .

.

(PPR) 2.5%

---

23) mis-selling scandal 1980 1990 2 (SERPS)

.

, .

.

24) 1986

SERPS .

.

900 500 ,

.

.

1%

.

.

.

, , , ,

,

.

(PPR)

(PPM: Premiepensionsmyndigheten, Swedish Premium Pension Authority) . ,

.

.

. ,

PPM , PPM

.

4. 베 비 부머 노 소득 보를 과

가. 기본방

.

,

.

,

. ,

.

M .

100

(, 2011b).

, .

. IMF

.

.

.

253

, .

4

,

별

.

,

및

.

과

‘ , .

.

.

. ,

.

.

.

,

,

,

.

나. 과 25)

.

.

254

1) 국민 금과 기 노령 금 도 구 방 구

.

2008

.

.

.

,

.

25) (2011) .

베 비붐세대 및 고령 따른 립 방 구

. , 1 1

.

.

2) 금 노 소득 로 도 고

.

.

.

,

gap .

3) 국민 금 소가 기간 소

. ,

. 10 5

2030 1950~1966 2 28

(,).

10 5

.

(5)

4) 계 보 료

. 26)

.

.

.

[그림 4-13] 베 비 부머 노 소득 보를 과

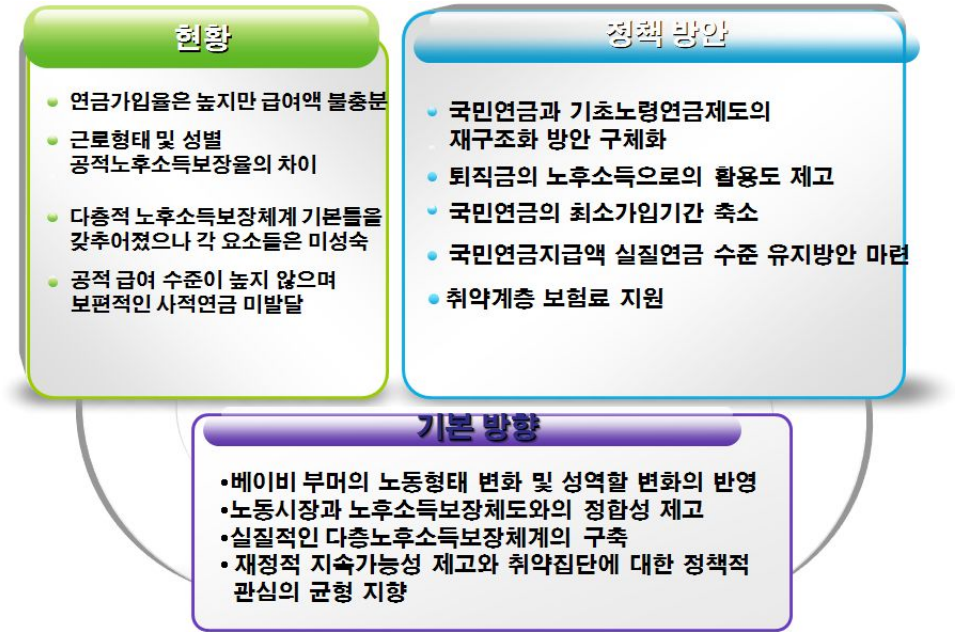

26) 2012 5 1/3 .

제4절 베이비 부머의 건강한 생활을 위한 정책과제

1. 베 비 부머 건강 및 건강상 27)

40 50 .

. ,

.

가. 건강

, 23.8%

, 46.4% , 3.5% .

40

, ,

. ,

.

[그림 4-14] 베 비붐세대 (2010, %)

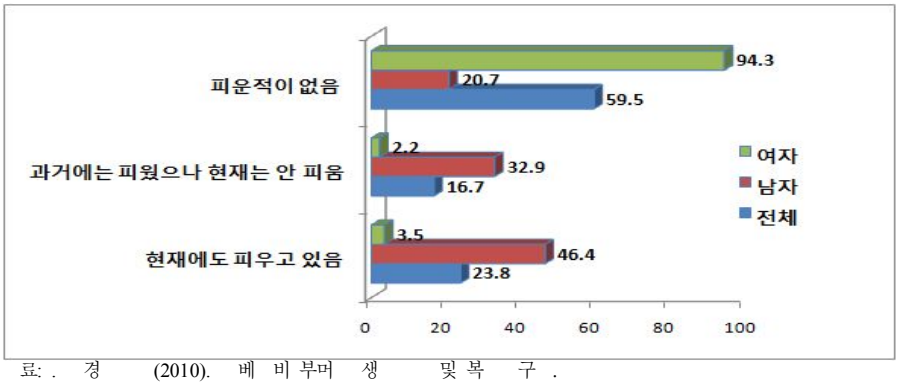

료: . 경 (2010). 베 비 부머 생 및 복 구 .

27) 4 ‘ ’
(2011a) .

, 27.8% ,

9.4%,

62.8% . 3/4

, 50.2%

.

.

, 3/4

. , ,

.

68.5%

. 67.9%, 69.0%

.

,

.

, 40

.

80.8%

.

.

79.4%, 82.1% .

, .

,

.

.

< 4-14> 베 비 부머 성 및 상 별 건강생

(단 : %, 명)

구분				남					
	소계		미	소계		미	소계		미
계	100.0	100.0	100.0	100.0	100.0	100.0	100.0	100.0	100.0
(명)	(3,027)	(2,299)	(728)	(1,433)	(1,342)	(91)	(1,594)	(957)	(637)
관									
	59.5	50.9	86.7	20.7	21.1	15.4	94.3	92.7	96.7
과거 경	16.7	20.1	5.9	32.9	32.6	37.4	2.2	2.6	1.6
도	23.8	29.0	7.4	46.4	46.3	47.3	3.5	4.7	1.7
관									
마	27.8	23.7	40.7	11.2	11.3	9.9	42.7	41.1	45.1
과거 경	9.4	9.0	11.0	12.0	11.5	19.8	7.2	5.4	9.7
도 마	62.8	67.3	48.4	76.8	77.2	70.3	50.2	53.5	45.2
동 관									
동	68.5	65.6	77.6	67.9	68.6	57.1	69.0	61.2	80.5
동	31.5	34.4	22.4	32.1	31.4	42.9	31.0	38.8	19.5
건강검									
받	80.8	80.5	81.8	79.4	80.5	64.8	82.1	80.6	84.3
받	19.2	19.5	18.2	20.6	19.5	35.2	17.9	19.4	15.7

료: 2010년 국보건사 구 서 「 년 생 및 복 구 사 료 분석 결과 . 경 (2011)
서 .

,

,

3/4

.

,

,

.

[그림 4-15] 베 비붐세대 다 섭 경 (2010, %)

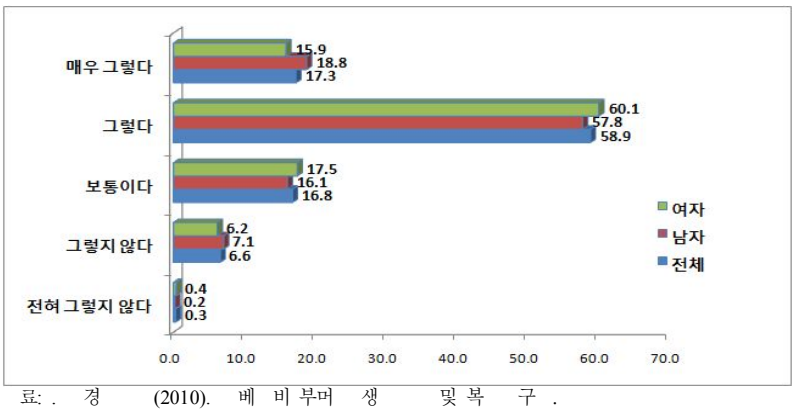

료: . 경 (2010). 베 비 부머 생 및 복 구 .

, 45~49

, 2001 38.80%, 2005 39.44% ,

. , 31.00%

36.52% , 46.47% 42.76% ,

.

.

, ,

1998 25.87%, 2001 41.33%, 2005 46.01%

.

,

( ) .

, ( )

,

.

< 4-15> 년 비만: 45~49세 령

(단 : %,)

구분		남	
2005년	(N=2,808)	(N=1,370)	(N=1,438)
관 비만			
비만 님	60.56 (1.7440)	63.48 (2.6810)	57.24 (2.5990)
비만	39.44 (1.7440)	36.52 (2.6810)	42.76 (2.5990)
노력	53.99 (1.8190)	57.28 (2.6930)	50.25 (2.1910)
노력	46.01 (1.8190)	42.72 (2.6930)	49.75 (2.1910)
2001년	(N=2,146)	(N=1,107)	(N=1,039)
관 비만			
비만 님	61.20 (2.3890)	69.00 (3.2860)	53.53 (3.2190)
비만	38.80 (2.3890)	31.00 (3.2860)	46.47 (3.2190)
노력	58.67 (2.3750)	59.85 (2.9270)	57.51 (2.3750)
노력	41.33 (2.3750)	40.15 (2.9270)	42.49 (2.3750)
1998년	(N=2,321)	(N=1,178)	(N=1,143)
노력	74.13 (1.4870)	82.06 (2.0530)	65.83 (2.3170)
노력	25.87 (1.4870)	17.94 (2.0530)	34.17 (2.3170)

: 1998년 경 관 비만 률과 관련된 설문 목 분석 서 .

료: 보건복 부, 국민건강 사 료. 서 .

나. 건강상

,

3.9%, 50.4%, 34.7%,

9.9%, 1.1%

.

.

.

< 4-16> 베 비 부머 성 및 상 별 관 건강상

(단 : %, 명)

구분				남					
	소계		미	소계		미	소계		미
계	100.0	100.0	100.0	100.0	100.0	100.0	100.0	100.0	100.0
(명)	(3,027)	(2,299)	(728)	(1,433)	(1,342)	(91)	(1,594)	(957)	(637)
매 다	3.9	4.5	2.1	5.5	5.9	-	2.5	2.7	2.4
다	50.4	54.9	36.2	55.3	57.2	27.8	46.1	51.8	37.4
보 다	34.7	33.4	38.4	31.0	30.8	34.4	38.0	37.3	39.1
나쁜 다	9.9	6.5	20.4	7.4	5.7	32.2	12.1	7.6	18.8
매 나쁘다	1.1	0.6	2.9	0.8	0.5	5.6	1.3	0.6	2.4

료: 2010년 국보건사 구 서 년 생 및 복 구 사 료 분석 결과 .

, 27.1%

. ,

(30.6%) , (28.4%) .

, (8.4%p)

(6.7%p)

, 10.2% .

(12.3%) , (13.2%) .

(6.1%p) (3.1%p)

.

.

다. 료서비 나 난

2002

.

2002

. 5

.

2002 , .

, , ,

. 2009 1

2 .

, ,

. 1 .

2002 , 2005 3

1 ,

(, 2010).

라. 건강관리서비 구

,

38.4%, 17.4%, 13.3%,

8.8%, 5.9%, u- 4.8%,

4.0% . ,

(· , , ,) 45.4%

.

u- ( )

, ,

.

.

< 4-17> 베 비 부머 성 및 상 별 건강관리를 망서비 내

(단 : %, 명)

구분				남					
	소계		미	소계		미	소계		미
계	100.0	100.0	100.0	100.0	100.0	100.0	100.0	100.0	100.0
(명)	(3,027)	(2,299)	(728)	(1,433)	(1,342)	(91)	(1,594)	(957)	(637)
	5.2	5.3	5.2	6.6	6.3	10.9	4.0	3.8	4.4
건강 및 병상담	13.3	12.6	15.5	13.0	12.9	14.1	13.6	12.2	15.7
건강교	8.8	9.5	6.6	9.1	9.1	8.7	8.6	10.1	6.4
또는 동 방	17.4	17.1	18.2	16.1	16.1	16.3	18.6	18.6	18.5
레 및 관리	5.9	5.1	8.5	2.9	2.3	10.9	8.7	9.0	8.2
물 관련 교 상	0.5	0.4	0.5	0.5	0.4	1.1	0.4	0.4	0.5
기 건강검	38.4	40.0	33.3	41.7	42.8	23.9	35.4	35.9	34.6
병관리서비	4.0	3.7	5.2	3.3	2.9	9.8	4.6	4.7	4.5
u- (라 건강관리서비)	4.8	4.9	4.5	5.9	6.0	3.3	4.0	3.4	4.7
방문간 서비	1.6	1.3	2.3	1.0	1.0	1.1	2.0	1.7	2.5
기	-	-	-	0.1	-	-	0.1	0.1	-

료: 2010년 국보건사 구 서 「 년 생 및 복 구 사」 료 분석 결과 .

2. 베 비 부머 건강 생 관련 건강 28)

.

.

가. 2 산·고령사 기본계

2 .

,

, ,

28) (2011a) (2011)

.

, , U-health .

1)

1 , . 2)

2 ,

. 3) 1, 2 ,

3

.

나. 건강보 선 를 미래 략

「 」

29).

,

. 1) , 2)

, 3) , 4)

.

.

,

.

, , ,

.

,

, ,

, (:)

29) . 건강보 선 를 미래 략: 건강보 선 동보고서 , 2010.

.

, .

. ,

.

다. 국민건강 계 개

3 Health Plan 2020 ‘

,

.

HP2020 ,

, , 4

.

[그림 4-16] Health Plan 2020 기본

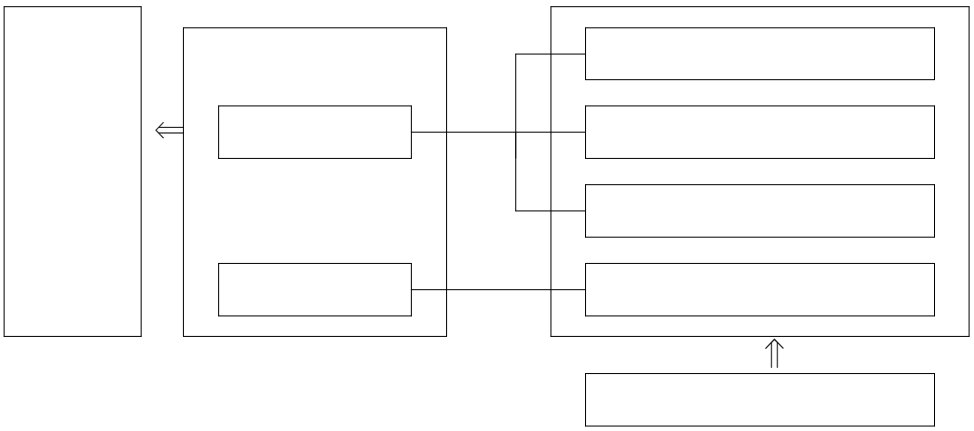

료: 국보건사 구 ·건강 사 단(2010). 국민건강 계 2020 공 료.

HP2020

,

, , .

,

, , , , ,

,

.

/

.

라. 국가건강검 사

2008 「 」 .

,

,

, ‘ ,

,

, , ,

.

「 」 , 「

」 , 「 」 , 「 」

. 40

, 5

(5-5).

2 1 (, 1 1) ,

, .

.

1999 2001~2002 5
, 2004 5 (, , , ,
) . 2002
, 2005 18
.
. . . ,
. . ,
.

라. 보건소 방 건강관리서비

,
, ,
, .
, , ,
.
(10%) ,
.

[그림 4-17] 보건소 국가건강관리 계도

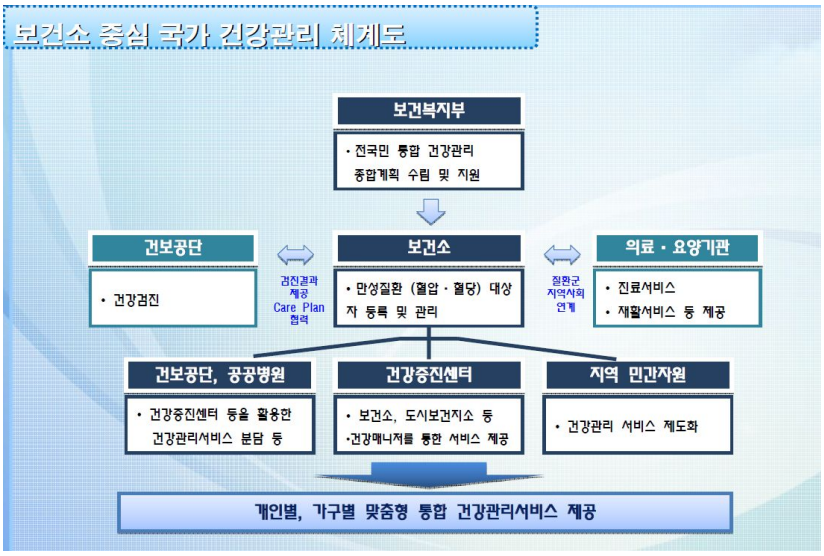

마. 만성 관리사

,

,

.

(, ,), (, , ,), (, ,),

(, , , , ,) .

2000 · 2003

. 2006 · ,

(1), (high risk group)

(2), · (3),

1970

1990

2

3. 건강 노 생 과 관련된 국 사례[30)]

30) (2011a) (2011)

.

가. 미국 건강노 로그램 및 병관리 로그램

2000 ‘Healthy people 2010'

,

,

.

(,

2009). , ,

. Healthway , ,

‘Health & Wellness Programs’ .

. WebMD 950 ,

MyWebMD , ,

.

, 50-64

,

.

(

4-18). , 4

. /

,

.

.

(CDC , 2009).

[그림 4-18] 건강 된 만성 관리 모

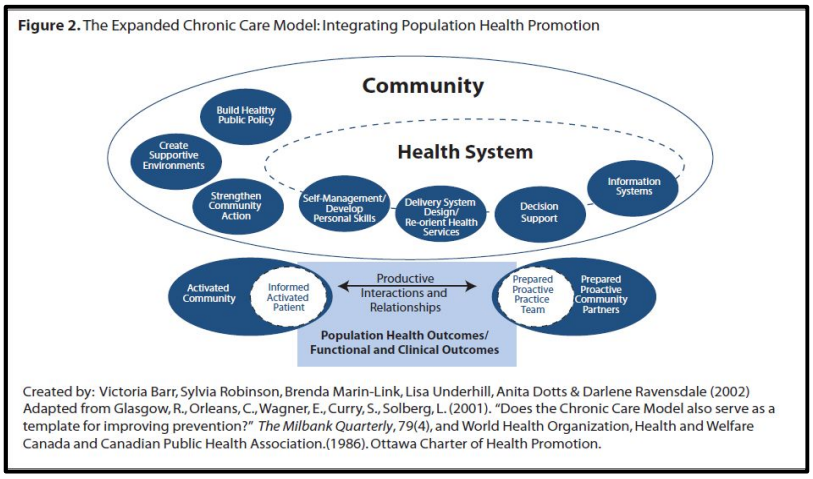

2007 (American Association of Retired Persons), (American Medical Association) 50-64 .

「 (The Community Guide to Preventive Services)」 .

나. 방 건강관리서비

, .

(General Practitioner, GP) Smoking, Nutrition, Alcohol and Physical Activity(SNAP) . 2006 "Plan for Better Health for All Australians" SNAP , (Harris M, 2008).

1 5 GP , GP .

,

. , GP

7.4 , GP

. GP

.

75

, 45~49 (Medicare Benefit Schedule; MBS) . 40~49 2 (MBS 73) . Royal Australian College of General Practitioners(RAGGP) Guidelines for Preventive Activities for General Practice GP

, .

RAGGP Guidelines for Preventive Activities for General Practice GP ,

5As(Ask, Assess, Advise, Assist, Arrange)

.

다. 나다 건강 사

(Population Health)

, ,

. , ,

, , , , ,

, (, 2009).

(public health strategies)

, , .

(health promotion strategies)

, (health protection strategies)

,

(clinical approach) (, 2007).

(public health)

, ,

“

” . Core Programs

, . . , ,

4 .

다. 본 건강 사

3 2000 ,「 21」

21 . ,

,

(,

2009).

21 , ,

,

, ,

, 9

, , , , , ,

, , .

[그림 4-19]「건강 본 21」과 선

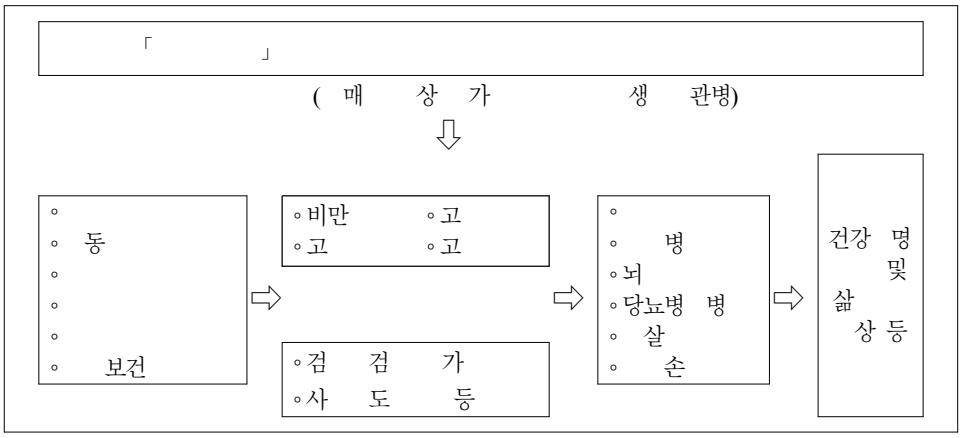

료: 상 (2009). 국민건강 계 2020 괄 략 립 관 구 . 국보건사 구 , .

2006 ,

. 2008 4

40 ~74

. 1

2

(, 2008).

,

.

,

, , 3

,

. (active support)

(motivational support) .

3~6

. , ,

.

.

(, 2010)

4. 베 비 부머 건강 생 과 31)

가. 기본방

.

.

.

, .

.

, , , ,

.

, .

,

.

나. 과

가. 단 성별 건강 로그램 성

(68.5%)

(80.8%) , (62.8%) (23.8%)

(2008 68.6%) (2008 27.3%)

.

31) (2011) .

, .

40 2 1 (1 1)

, 20% .

.

75% ,

,

. ,

, , ,

, .

나. 건강검 및 사 관리서비 강

90% ( )

27.1% , 10.2% .

,

.

.

2007 (

)

.

(40 66)

.

. .

. ,

( )

,

.

다. 사 건강 로그램 강

.

, , ,

.

, ,

,

.

.

277

.

4

별

및

과

라. 건강관리서비 공

(38.4%) (17.4%), (13.3%),

(8.8%), u- (4.8%) .

,

.

.

,

.

.

마. 방 건강관리 계 대 구 계

,

,

.

.

, ,

.

.

, .

,

SNAP .

, ,

.

바. 건강 과 방 된 만성 관리모

.

, .

.

(, 2010).

CDC

, ,

.

.

.

, ,

. 2011

30 ~65 (

) . (

) . ,

(:)

.

.

[그림 4-20] 베 비 부머 건강 생 과

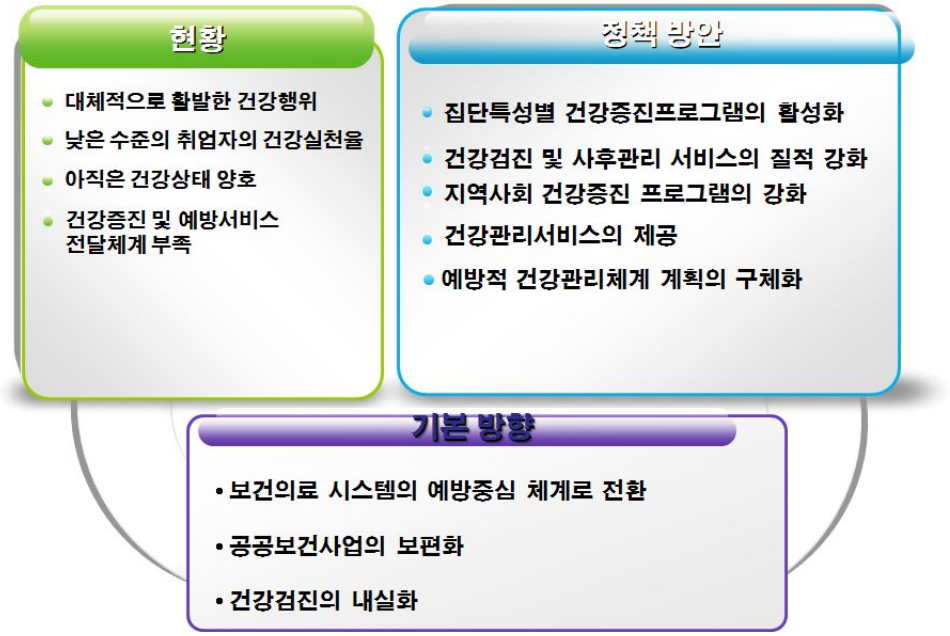

제5절 베이비 부머의 주거안정을 위한 정책과제

1. 베 비 부머 거 및 서비 구

가. 거

2,000 2011 (,
2011a) , 82.1% ,
,
.

.
. 1 23.7%, 1 ~5 61.6%, 5 14.8%

. 5

20.6% 12.1%, 0.9% .

,

,

49.3% 37.3% 42.9% (,

2011).

나. 거비부담(PIR, RIR)

.

PIR 5.6 5.8

4.9 . RIR 21.4%

22.3% 22.8% .

PRI 5.7

5.3 , 7.8 , RIR 20.4%, 20.9%, 25.8%

(, 2011).

< 4-18> 베 비 부머 소득계 별 PIR, RIR

(단 : 만 , 배, %,)

구분			베 비붐	베 비붐 세대	베 비붐	
가	소득	가격	9,865.0	10,626.9	12,014.7	10,610.6
		소득	126.7	113.5	108.4	89.5
		PIR	6.5	7.8	9.2	9.9
	소득	가격	16,707.9	16,759.2	17,338.6	17,477.3
		소득	271.6	264.3	259.2	261.0
		PIR	5.1	5.3	5.6	5.6
	고소득	가격	28,116.8	35,410.5	33,900.7	32,388.9
		소득	502.7	517.7	550.2	518.9
		PIR	4.7	5.7	5.1	5.2
		가격	20,313.2	22,738.4	19,516.6	18,392.5
		소득	344.0	336.2	278.4	258.0
		PIR	4.9	5.6	5.8	5.9
가	소득	대료	31.7	27.6	28.1	29.0
		소득	120.7	106.7	94.7	91.8
		RIR	26.3	25.8	29.7	31.6
	소득	대료	56.3	53.6	48.8	54.1
		소득	255.6	256.6	250.6	252.0
		RIR	22.0	20.9	19.5	21.4
	고소득	대료	113.4	108.3	98.4	102.8
		소득	494.5	531.8	497.1	504.0
		RIR	22.9	20.4	19.8	20.4
		대료	61.9	54.7	42.7	49.9
		소득	271.1	255.9	191.2	215.4
		RIR	22.8	21.4	22.3	23.2

료: 손경 (2011) 러다 변 베 비붐 세대 거

다. 산 구성 및 산 사

.

3.4 2.6 , 7

, 950 .

76.3%, 20.8%, 2.8% .

90% .

.

84.4% , 60.4%

(, 2011).

< 4-19> 베 비 부머 산 및 부 보

(단 : 가구, 만)

구분				
		세대	베 비 부머	세대
가구	10,000.0	3,504.0	2,212.0	4,284.0
(가)	100.0	35.1	21.8	43.1
산	27,268	30,697	33,775	21,191
-부동산 산	20,661	25,912	25,785	13,798
·거	11,564	13,803	13,738	8,644
·거	8,917	12,033	11,725	4,962
-기 산	779	523	948	902
· 동	587	354	740	699
-	5,828	4,262	7,042	6,491
·	4,089	3,614	5,387	3,821
· 세보 금	1546	559.4	1480.8	2381.7
· 세보 금	193	88.4	174.0	287.9
산	23,005	27,191	28,015	17,067
부	4,263	3,506	5,761	4,124
-부	2,884	1,932	4,084	3,052
·금 대	2,880	1,930	4,079	3,047
· 대보 금	1,380	1,573	1,677	1,072
경상소득	3,771	2,533	4,760	4,279
가 분소득	2,912	1,971	3,619	3,321

료: 계 (2010). 가계금 사

. 2007 7

( ) .

,

85.2% 23.0%

. ,

, , (,

2010).

라. 거관련 구

.

.

.

60%

. 54~56

,

.

(, 2011a).

32)

.

.

.

(, 2011).

.

.

( ) .

.

,

.

.

32) (ordinary least square)

.

, (human capital model) .

, ,

. 「 」 .

(2011) .

.

,

. 49.5%

, 32.0% .

44.8% , 50.7%,

81.7%

. ,

(

2011).

17.4%, 9.5%, 21.4%,

12.8%, 38.8% . “

”

. ,

(, 2010).

36.0%

(, 2011a).

.

2. 베 비 부머 거

2

.

,

, .

,

.

.

가. 거비 부담 대 극 대 부

55 65

, .

55 55

.

(, 2011).

, ,

.

[그림 4-21] 베 비붐세대 도별 거소비 세

.

2008 42.7㎡ 2023 32.3㎡

.

나. 된 사각 대 발생

, ,

. ,

.

.

, . , .

.

.

< 4-21> 생 기별 개

기	목 대상	
소득	소득	거기 마련
	· 소득	보금 리 공급
		다가구 매 · 세 대 등 맞 대 공급
	소득	소 민간분 기금
		민간 대 공급
		다세대·단독 공급
	·고소득	대 민간분 규 개선
	사 계	기관 별공급
무	무 서민	소 구 ·보 ·매각 세
		무 구 금 또는 세 금
		소 공공 가 공급
가구 성	규 성가구	부부 별공급
		생 별공급

		보급 리 단 내 보 설 대
	다 녀 가구	3 녀 별공급
	가구	별공급
	고령 가구	노부모 부 가구 별공급, 노 개 기 , 고령 대 공급
	1~2 가구	도 성

다. 로 러다 변

.

.

( )

.

2015 60

2025 10 3 ~6

. 61 2015 , 64

2018 , 71 2025 3

(, 2010).

.

(1947~49) 2000

1990 .

. (1946~64)

. 80%

.

3. 거 과 관련된 국 사례[33]

가. 속 거 를 는

2006 7

Universal Design Guidelines HDB

. LIFE(Lift Improvement & Facilities Enhancement for Elderly)

Senior Activity Center

.[34]

2006 (Committee on Aging Issues) ‘

(Report on Aging Population)'

(Elderly-Friendly Housing) (Barrier-free Society) 2 .

,

(Voluntary Welfare Organizations, VWOs)

, (Retirement Housing)

[35] .

CAI ‘ (Accessible City)’

, Town Council HDB

, , Universal Design ,

33) (2011a) .

34) LIFE Project 2014

, 55 (4 6))

35)

.

.

,

(Challenges in Achieving Continuum of Care between Community and Residential Care Service)

.

.

나. 다 거비 비

, HDB(Housing and Development Board)

CPF(Central Provident fund)

.

(Monetization)

.

35~45㎡ (Studio Apartment, SA)

.

다. 소득 고령 를 거

(Studio Apartment Scheme) .

1998 3

. 55 HDB

10 .

. 30

.

, ,

1950 (Public Rental Housing, PRH)

. .

2008 3 60 39% 439,500

.(Secretary of Transport and Housing Bureau, 2008, , 2009).

(Priority)

. (

, 2 ,)

.

.

,

.

‘

(Single Elderly Person Priority Scheme)' .

58 7

.

2

‘ (Elderly Persons Priority Scheme)’ .

2

.[36]

(Harmonious Families Priority Scheme) 2009 1 .

1 2

.

2

. (Housing for

Senior Citizen) 3 .

(Small Self-Contained Flat)

3 .

4. 베 비 부머 거 과

가. 기본방

.

.

, .

.

.

나. 과

---

36) .

1) 거 공백기간 베 비 부머들 대상 로 는 거 대 마련

. , ,

.

. 55~65

.

(55)

.

.

2) 소득 가 베 비붐 세대 가구 대 거

.

.

.

3) 방 다

.

.

.

4) 금 내

.

(silver grant)

. 55

65 .

10 .

.

,

(, 2011a).

(, 2009).

HUD( ) HECM(Home Equity Conversion Mortgage) FNMA( ) Home Keeper, .

.

.

.

[그림 4-22] 베 비 부머 거 과

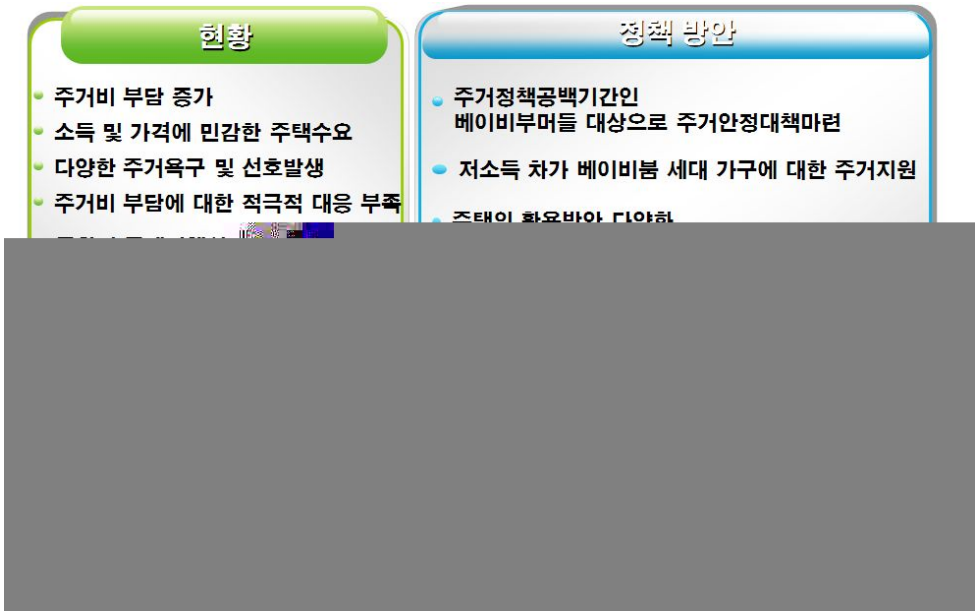

제6절 베이비 부머의 적절한 노년기 설계를 위한 서비스 제공방안

1. 베 비 부머 노 설계 및 서비 구

2008 3 ~4 1000 563
2010 11~12 1000 523

,

.

.

가. 베 비 부머 노 관

. 54

,

.

.

.

. 78.1%

8.7%

.

1/3 .

.

,

.

(39.8%),

(34.3%), (10.1%), (8.3%)

.

.

,

.

40% 30

.

30 .

51% , 15.1% .

.

,

.

나. 베 비붐 세대 노 비 도

, .

.

19.5%

41.3%, 49.14%

.

.

.

,

.

다. 베 비 부머 노 설계서비 구

, ,

(55 ~64)

.

.

.

,

28.2%

24.4% . 42.4%

36.4%

.

, , ,

.

2.

가. 개

2

. 2

‘ ’

‘ ’ ‘

, .

(, 2009).

.

. , , NGO·NPO, ,

,

(, 2008).

< 4-22> 민간 노 설계 로그램 사례

	기관	로그램 내	대상
기	POSCO	그린라 서비 노 설계 비과	년 1년 대상 및 망
민관 공동	산 고 센 대 공	Life Navigation Program 비 로그램	및 대 공
NPO	국	름 데미, 노 설계교	50세 상
설	DBM KOREA	년/ 관리 설 , 설계	년 ,
교	서 대 교 노 고령사 구소	과 고 도 과	고 공 고 경

료: 삼 . (2010). 5년간 산고령사 구과 .

나. 구 사례

,

.

1) 국민 금공단 복노 설계센

‘ ,

.

2011 4

.

[4-23] ,

,

「 」 .

, · · One-Stop

,

.

[그림 4-23] 국민 금공단 복노 설계센 서비 개

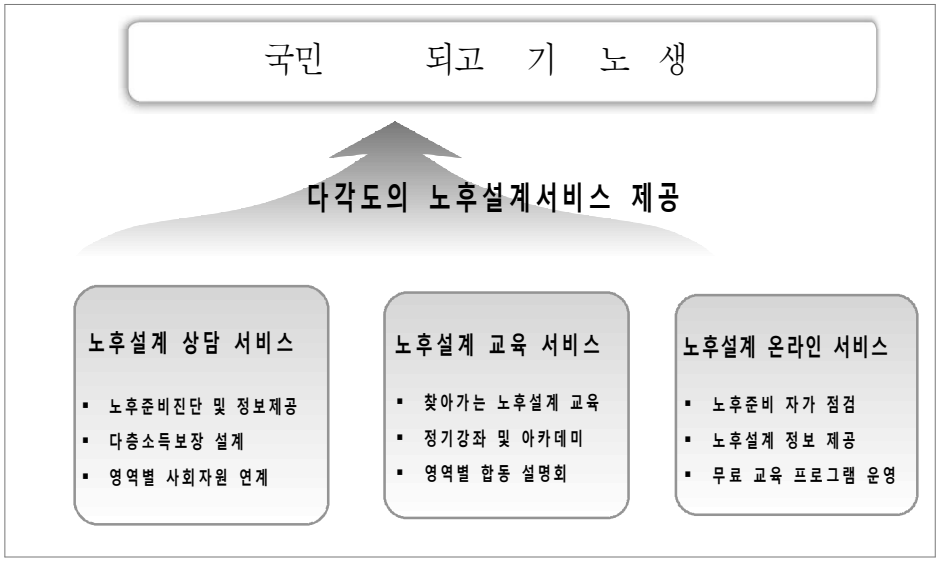

2011 4 140 .

2010 275,559 .

< 4-23> 국민 금공단 복노 설계센 서비 공

구 분	계	2008년	2009년	2010년
노 설계 상담(건)	607,758	107,410	224,789	275,559
노 설계교 (/명)	7,512/342,583	-	1,385/56,382	6,127/286,201

.

. ,

,

,

. ,

, , , ,

.

.

. , ,

.

, • ,

.

.

,

. ,

,

• ,

. 5

433 ((28), (137),

(77), (171), (20))

, , , ,

.

,

‘ ’

,

, 2009.12 ~ 2011.3 300 .

‘ ’ .

< 4-24> 국민 금공단 복노 설계센 상담서비 령대별 및 상담 내

구분	령대		내	사 결
무	20-30대	결 비 가 성	◦결 , 마련 금 비 ◦ 리 소비 및 부 관리	◦ 복 ◦법률구 공단 ◦ 국 금 공사
	40-50대	녀교 노 비	◦ 녀 교 및결 금 마련 ◦개 금· 금 보	
	60대 ~	노 금	◦ 금, 금 ◦기 노령 금 상담 및	
	20-30대	선	◦노동부 넷 보 ◦ 련 로그램, 박람	◦노동부 고 센 ◦노사공동 센 ◦소상공 센 ◦ 국 센 ◦ 국 니 럽
	40-50대	기	◦ 및 비 ◦ 교 련	
	60대 ~	노 금	◦노 리 공 기관 ◦ 련 무료서비 기관	
건강	20-30대	노	◦노 방 를 생 관	◦ 국건강관리 ◦노 기 센 ◦ 국 매가
	40-50대	병 방	◦성 병 류 방, 법 ◦갱년기 극복	
	60대 ~	노	◦노 생 , 동, 면 관리 ◦ 매 방, 비법	
거	20-30대	비	◦ 방법	◦ 국 공사 ◦ 국농 공사 ◦ 국노 복 설 ◦ 국 ◦ 국 금 공사
	40-50대	마련	◦국민 대 , 기 세 ◦ 민, 생	
	60대 ~	거 경	◦노년기 거 경 ◦노 복 설 및 버	
대 관계	20-30대	가 성 사	◦가 관계 성 사 ◦사 대 관계 성 방법	◦건강가 센
	40-50대	가	◦ 만 가 관계 ·개선 방법 ◦ 간관계 성 10계명	
	60대 ~	관계 소	◦ 만 노년기 사 관계	
가	20-30대	미	◦ 별 보 ◦ 미 동 , 봉사	◦ 민 센 ◦ 국사 복 ◦ 국관광공사 ◦ 국 봉사센 ◦ 국노 복 관
	40-50대	가부	◦문 바 사 내 ◦ 봉사	
	60대 ~	간 가	◦ 별 및 사 보 ◦ 봉사 등 노 가 로그램 내	

2) 노 복 관 및 사 복 관 노년기 서비

.

,

.

.

( ),

‘ ’( ), ( )

.

.

, ,

.

, ,

.

( ),

(Anytime Together) ( ), ( ).

(,),

( ),

(,), ‘

’( ) .

,

. 2007~2009

.

. 2007 ~2009 3 750

, . , ,

, , ,

,

.

( ),

( ),

( ), ( )

.

다. 가

.

304

베 비붐세대 및 고령 따른 립방 구

. ,

, , , , , ,

,

. .

.

,

.

, , ,

.

,

.

,

, ,

.

, , ,

.

,

(, 2010).

.

< 4-25> 노 설계서비 공 가능 기관 단 비교

관기관		단
국민 금공단	· 근성 (구) ·대상 성(4,50대) ·CSA 성 로그램 보 · 무 강	·비 무 서비 · 사 계성 미 · 문 력 범 소(공단 력] ·사 관리 서비 계
노 력개발	·노 설계 교 보 (SLCA) · 리 계서비 강	· 국 라 부 (근성 미) · 사 계성 미 ·사 관리 서비 계
사 복 관	· 근성 · 사 계 강 · 년 대상 사 경 ·사 관리(사례관리) 문성 ·기 문가(사 복 사)	·사 견(소득 사 기관) · 별/ 별 라
노 복 관	· 내 근성 · 사 계성 강 ·사 관리(사례관리) 문성 ·노 복 서비 노 ·노 설계서비 로그램 보 ·기 문가(사 복 사)	· 년 대상 사 경 · 년 근성 낮 · 별/ 별
건강가 센	· 문가 성 로그램 보 ·기 문가(건강가 사)	·다 노 설계 사 미 (가 사) · 근성 미

3. 노 설계서비 관련 국 사례

37).

.

CLIC-Point Paris Emeraude(PPE) .

PPE (15) , ,

(Conseilleres en economie sociale et familiale) . PPE

, (Concours)

.

. .

Life Academy ,

(think-tank)

, ,

. (life planning) .

(Later Career & Retirement Planning), (Postgraduate Certificate in Life Planning), (MSc in Mid-Life, Pre-retirement and life planning) .

,

. 50

seniors.gov.au

37) · · · · (2008). 3

, .

(Department of health and ageing) . Centerlink

( )

.

, , ,

. On-Purpose

Partners(www.onpurposepartners.com) .

(holistic retirement plan) .

(Lifestyle

Retirement Plan) , ,

3aoptions(www.3aoptions.com) .

The Third Age Coaching Academy

.

.

(http://thecenter.berkeley.edu)

, , ,

, , , ,

. ,

4 6 .

,

.

4. 베 비붐 세대 성공 노 설계 과

가. 기본 방

. ,

.

.

.

, . (,

, ‘ ’)

.

.

.

1 , 2

.

, .

.

.

.

,

.

,

,

.

.

.

.

.

나. 과

, ,

(, 2008).

.

, ,

,

.

. , ,

,

, .

,

.

, ,

.

1) 노 설계 계 사 네 구

.

,

, .

[그림 4-24] 노 설계 계 사 네 구

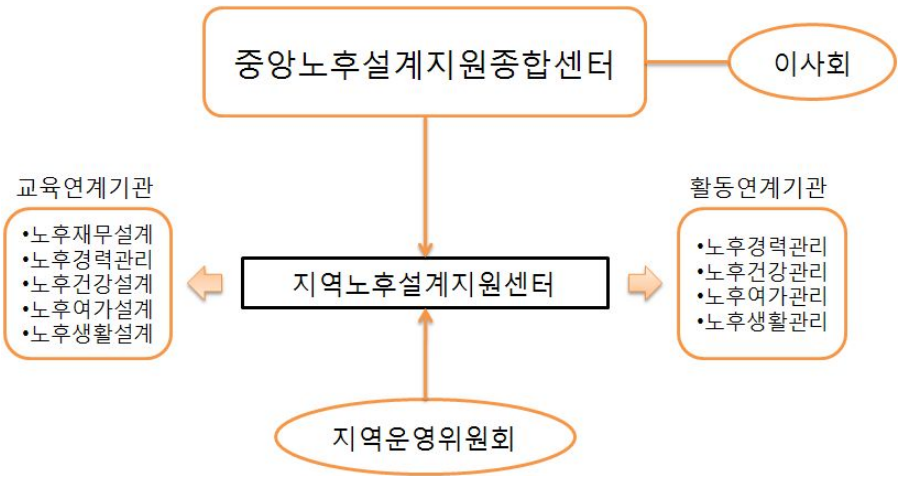

. ,

,

.

, ,

, .

, , .

2) 노 설계 개발 및 공

.

.

.

.

. ,

.

3) 노 설계 서비 관리 방 마련

.

.

,

.

4) 국민 노 설계를 무 는 법 도

.

, .

.

[그림 4-25] 노 설계서비 관련 법률 계 및 내

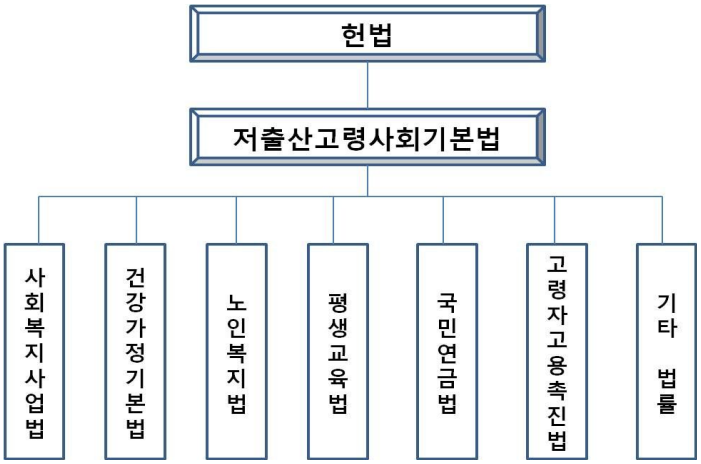

5) 성공 노 설계 기반 마련 별 리 분담 계 구

.

. ,

.

. ,

.

[그림 4-26]성공 노 설계 기반 마련 별 리 분담 계 구

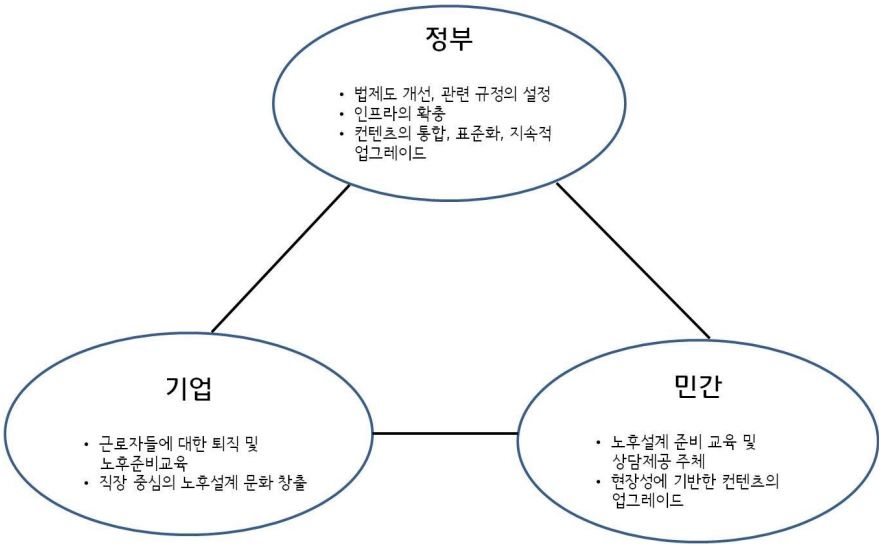

6) 기 베 비 부머를 서비

.

.

.

. ,

,

.

.

,

. ,

.

[그림 4-27] 성공 노 설계 기반 마련 방

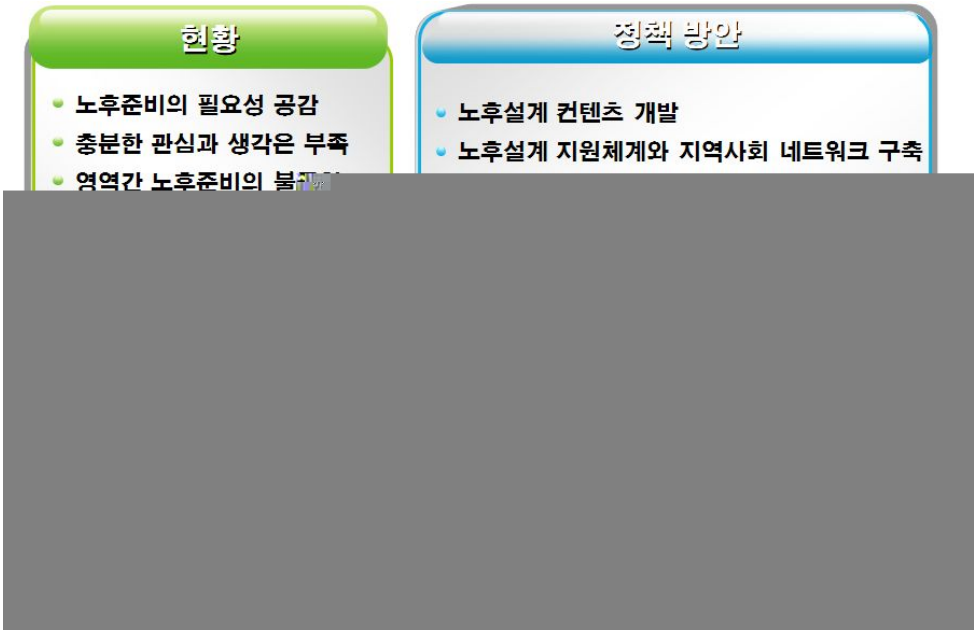

제7절 베이비 부머의 특성 및 욕구변화에 대응한 산업활성화 방안

1. 베 비 부머 분 별 구

.

.

,

,

. ,

38).

40.6% ,

31.8% .

85.2% ,

23%, 29.5%,

19.4% .

,

.

63.9% ,

70.9% .

(58.5%), (16.2%), (14.4%),

(7.5%), (3.4%) .

31.1% 5 , 68.9% 5 ,

70%

30% .

83.4%

.

, 54.7%

.

38.4%, 17.4%,

13.3%, 8.8%, 5.9%, u- 4.8%,

38) (2010) .

4.0% .

, (, , , ,)

45.4%

.

42.3%

, 60~63 50~59

. 69.4%

, 83.7%

.

15% , 13%, · 13%,

13%, 10% ,

.

316

.

.

43.9%

,

. , 64.1%

.

49.2%,

22.4%, 22.2% . ,

36.1%, 28.9%,

21.1%, 10% .

, ,

.

60 2015

, .

,

.

,

.

2. 베 비 부머 성 및 구변 대 산 성

가. 내

2000

. 2005 4 2006 12

.

('05.8) ,

. 10 ,

'( ) ('05.9~'10.8, 76) . ( ), ( ),

( ), ( ) ' · '

.

< 4-26> 고령 산 과

년도	내
2003년	▪ '공 노 보 기 단' 범 산·고령사 문 극 개 관 련 립
2004년	▪ 대 령 속 '고령 및 미래사 ' 설 , 고령 복 및 고령 산 성 비
2005년	▪ 고령 산 성 방 로 8개 분 19개 목 성 ▪ 2005년 4 ' 산·고령사 기본법 ' ▪ '(가)고령 산 법' 마련 ▪ ' 산고령사 ' 범 ▪ ' 산고령사 대 본부'를 가동(2008.3) ▪ 고령 산 발 략발 , ▪ ( )부산 노 「고령 산 센 」설 (2005.9~2010.8) - 보관, 및 , 산 문 력 성 사 등
2006년	▪ 산고령사 본부는 상반기 「 1 5개년 산고령사 기본계 (2006~2010)」 립 ▪ '고령 산 법' '노 기 보 법' ▪ 새로마 랜 (2006~2010)
2007년	▪ 고령 산 로 2008년 노 기 보 도 대비 , 등 사
2008년	▪ 고령 산 법 따라 보건산 내 「고령 산 센 」설 ▪ 노 기 보 도 계 고령 복 구 DB구 , 노 서비 상 사 기 립, 고령 대 분석 등 는 등 관련 산 발 무를 ▪ 경 부 서 「고령 산 센 」 ▪ 7 부 노 기 보 도
2009년	▪ 고령 산 고 부서로 ▪ 그간 사 결과가 게 드러나 관련 산 반 되 .
2010년	▪ 경 부는 U-health, Wellness, U-Silver 사 고 나 되 . ▪ 소기 로 되는 고령 산 발 소기 서도 관 가 고 구 나 반 되 고
2011년	▪ 새로마 랜 2(2011~2015)가 새롭게 만들 나 고령 산 부문 는 변 사

료: 박 란 (2011), 「베 비 부머 생 복 모 개발 구」 p.172 내 리 .

2008 (‘08.7)

, 2008.7～2010

1,526 ('08 132 , '09 673 , '10 721) .

IT

(u-Health) (‘10.5) .

(u-Medical) ‘ ’ ('10～'12 ,

125) .

. 864 , 15.4 (

, '09.8) 2006 376 2007 415

10.4% , 2008 866 108.7% .

나. 과 문

1) 2 산고령사 기본계 상 고령 산 성

2 ‘ ’ 「

」 ‘ ’ .

‘ ’ ‘

,

.

2

1 ·

, ,

.

5

.

.

.

2

.

’ ‘14 34 ’

. ‘ 2015’ ‘

’

’ ’ ’

「 」

. , . .

‘ ’ ‘ ’

‘ ’ ‘ ’

.

’ .

‘ ’ ‘ ’

(, 2010).

2) 개별 과 문

’ . ’

R&D ’

’

’ .

’

’ ’ ’

( ) .

.

, R&D

,

, 10

R&D , .

10 95% , 10 55%

. 2009 R&D 33.6 (

4.1 0.08%) . , ·

, ·

. 38.3%

('05~'08) 27.6% , 198.8%

.

.

,

, IT

, ,

. (u-Health) · (HW·

SW), (, ,), (, ,)

. (u-Health)

u-Healthcare (, '07～'09, 30)

,

.

,

,

. ,

. ,

,

R&D ,

.

.

.

. (u-Health)

, ,

, . .

,

, , ,

39).

,

,

.

('06.12) , ,

.

다. 기 고령 산 검

(2005, 2006) "

" .

65

, , , ,

, ,

39) , , ,
, (KFDA) .

.

2005,6 2007~8 2012

, 2007

, 2008 , 10% ,

, 2012 .

2006 2002 14

12.8 , 2010 43.9

10 2020 148.6 .

2002-2010 16.6%, 2010 -2020

14,6% 2020 40)

10% .

2011 2007

. 2006

,

.

, , ,

.

2005,6

. ' 50

' 1,000 '

" . ,

,

40) , (

)

(

, 2005)

.

3. 고령 산 관련 국 사례

가. 고령 산 성 기반

. 2006

.

1950 .

,

30% . 2 7

80%

(, 2009)

. (the Silver Economy Network of European Regions(SEN@ER))

. 2005 2 17, 18 ‘ 1 ” .

(North Rhine-Westphalia) 600

.

1 (, , ,), , , , , , , ,

[41]. 2006 2

(Maastricht) , 3 2007 11

41) Bonn (www.silvereconomy -europe,org).

(Andalucia) ‘ (The Silver Generation Driving Europe)’ . 4 2010 1 (Limoges) ‘ : ’ .

, .[42]

(, 2010).

나. 고령

ISO(International Organization for Standardization,) ISO/COPOLCO( ) ISO/TMB (ISO·IEC 71) .

, , , , , , , , , , , .

42) SEN@ER :
- SENIOR ENTERPRISE INITIATIVE
- INDEPENDENT - ICT Enabled Service Integration for Independent Living The project with SEN@ER participation submitted to the CIP programme is a CIP ICT PSP Pilot Type B proposal addressed to ICT PSP Objective identifier: 1.3 ICT for ageing well / independent living.
- eSESH - Saving Energy in Social Housing with ICT
- CULTUREMAP - Study on the mapping and evaluating of existing platforms (websites) within the cultural sector aimed at stimulating debate and cross border exchange of matters concerning European culture
- "COMMONWELL - Common Platform Services for Ageing Well in Europe
- AAMEE - Active Ageing of Migrant Elders across Europe
- SOPRANO - Service Oriented PRogrammable smArt enviroNments for Older Europeans
- MobilAlarm - a location-independent emergency service

( ) .

JASPA JIS

, , . , , ,

6 . ( )

JSI (·),

( ), , (Stoma) ,

5 . ( )

JIS 1 ( )

, ISO/TC173 JIS 3 . ( )

SG(Safety goods) . 2007 7 129

, ( ), ,

, , , , 9

(, 2007)

다. 기 생 43)

. QoLT ( )

, , ,

. ,

, , 18 .

u-Japan IT

.

43) 「 」 .

, , , . IT

. ,

(Universal design)

.

Telecare

.

( ), / (, ,),

, .

.

AAL(Ambient Assisted Living) IT

, , , ,

. EU 2007~2013 7 3 5

, , , , , ,

.

4. 베 비 부머 성 및 구변 대 산 성 를 과

가. 기본방

, , IT , (Well-being)

. ,

. , IT

.

.

, .

,

,

.

, .

(Needs)

.

,

.

. ,

R&D

328

.

, .

,

(u-Health)

IT BT

.

,

.

.

나. 방

< 4-27> 베 비붐 세대 고령 관련 망산

산업 분야	베이비붐 세대의 니즈	세계시장 현황 및 전망	국내시장 현황 및 전망	산업특성	해외사례
중고령 전문 인력 파견업	은퇴 후에도 해당분야에서의 경험과 전문성을 활용할 수 있는 파견업무 희망함	<미국> 약 $800억 <일본> 약$400억 추산.	우리나라 공공고용서비스의 시장점유율이 한번도 2%대를 넘은 적이 없으며 민간고용서비스 시장점유율도 이와 유사한 상황임	구직자들에게 취업정보와 교육훈련의 기회를 제공, 기업들에 대해 효율적인 인력공급이 장점이나 정규직과의 차별적인 대우가 문제	<유럽> 1990년대 중장년 실업자를 위해 일자리이전과 자리회전 모델 실시 <일본> 대표적 파견업체인 '파소나' 2,369억 엔 매출('08년)
재취업 관련 교육서비스 산업	중고령층 퇴직가의 재취업 관련 서비스를 원함	많은 선진국에서 실직자에게 교육서비스를 제공하고 있음	'고령자 뉴스타트 프로그램'등 정부가 50세 이상을 대상으로 직업교육 제공함	복지적 측면이 강해 국가가 실직자에게 서비스를 제공하는 경우가 많음	<영국> '뉴딜 50플러스'라는 50세 이상 고령자의 직업훈련과 임금보조금제도를 연계한 프로그램 운영함
노후준비 관련 보험 및 금융자산 관리 자문업	정부가 운영하는 사회보험제도에 의존하기 보다는 개인 스스로 노후대책을 세워야 할 필요성을 느낌 은퇴이후의 노후생활에 대한 미래 계획을 세우고 싶은 요구를 가지고 있으나 관련 정보가 부족하다고 느낌	세계적으로 고령화가 확대되는 추세에 따라 노후준비 관련 보험 및 금융자산 관리 자문업은 계속 성장할 것으로 예상됨 <미국,유럽> 노후대비를 위한 금융자산관리 자문업이 한국에 비해 많이 발달한 상황임	2020년: 185,241억 원	소유자산의 불균형이 나타남 자산의 유동화가 필요함 (낮은 금융자산 + 높은 실물자산) 부동산을 통한 소득창출에 의존하는 경향이 짙음	<미국> 은행,증권사,뮤츄얼 펀드회사를 통하여 자신의 노후생활 및 Life cycle에 맞는 자산관리 계획을 세우며 노후에 대비함

건강관리서비스산업	고령화로 인한 질병이 증가함에 따라 예방 및 의료비 절감을 위한 올바른 건강관리 유도 프로그램의 필요성 느낌	<미국> 2010년: $57억 2015년: $33억	※건강관리서비스법」 제정 시 시장규모: 약2조원(2014년) 3만8천명 일자리 창출 예상됨	'건강주의군'에게 영양, 운동 상담과 모니터링 등의 서비스를 제공 건강증진을 통한 예방	<일본> 2008년 정부 주도로 시작, 현재 3042개 병원, 의원과 139개 전문관리회사가 보건지도 <미국> 민간보험회사가 가입자의 건강관리를 적극 도움
유웰니스(u-wellness)산업	건강에 대한 관심이 증가함에 따라 언제 어디서나 운동량을 지속적으로 측정 관리하고 싶어함	2011년: $1,071억 2013년: $1,487억	2011년: 2,100억 원 2013년: 1조6,814억 원	국내업계의 관심은 증가추세이나 성공사례가 없어 시장창출 지연됨	나이키와 애플의 NIKE+iPOD Sport Kit'
항노화산업	자신의 외모, Well-being, 건강하게 나이 드는 것에 비교적 관심이 많음 치료목적의 항노화 제품뿐만 아니라, 외모관리 서비스로서의 항노화 서비스에도 높은 관심을 보임	<미국,유럽, 일본> 매년8.9%급 성장할것으로예상됨 2008년: $1,612억 2010년: $1,895억 2015년: $2,919억	2020년: 9,000억 원 2020년: 27조원	고령인구 비율이 높은 부산지역을 중심으로 산발적으로 진행된 상황임 항노화 식품의 경우(세계시장의 0.5%차지) 산업의 발전 미약함	<미국,유럽, 일본> 항노화서비스가 예방, 진단,관리 등의 체계적인 서비스로 구분하여 발전 <프랑스,독일,일본> 일반화 되어있는 수(水)치료에 대해서는 건강보험을 적용함
여가 및 관광산업	은퇴 후 고령자를 위한 관광레저·스포츠 산업	OECD국가들은 GDP의 3%~9%를 여가비용으로 사용	2006년: 총 여가산업규모 71조 3천여억 원	여가용품, 여가공간, 여가서비스 등 여가활동에 대응하여 재화와 서비스를 제공하는 산업	미국의 '엘더호스텔'은 55세 이상 노인에게 교육과 여행서비스를 제공, 유스호스텔의 고령자판
실버주거	중산층도 고려한 고령자 주택 등	중장년층의 급격한	2010년: 26,778억원	고령자의 건강상태나	<일본> 고령자용 임대

지 및 주택 등 쾌적한 생활 공간 관련 산업	다양한 고령자 주택이 공급되어야 한다고 느낌	증가는 임대보다는 자가 소유주택의 증가를 초래할 것이며, 이에 따라 새로운 고령자 주택 구매수요가 크게 늘어날 것임	2020년: 75,045억 원 ※주택개조 시장 2010년: 478억 원 2020년: 2,386억 원 ※실비(임대) 고령자 주택공급시장 2010년: 9,840억 원 2020년: 8,933억 원	자산상황에 따라 잠재수요의 폭이 넓어 비즈니스 잠재력이 클 것으로 예상됨 시장의 미성숙으로 고령친화주택산업에 대한 민간의 참여가 부족함	주택에서 주택안전Repair 서비스, 사고방지 Total서비스에 이르는 폭넓은 시장이 형성되었음 <미국, 일본>민간이 고령친화주택의 상당부분을 담당하고 있음
유헬스 (u-Health) 서비스 산업	은퇴 이후 삶의 기간이 길어지고, 만성질환의 증가로 의료비 부담이 지속적으로 확대됨에 따라 베이비 부머들은 의료비절감의 필요성을 느낌	2007년: $1,058억 2009년: $1,434억 2011년: $1,893억 2013년: $2,540억 연평균 15.7% 증가 ※홈&모바일 헬스케어시장 2010년: $57억 2015년: $336억	※만성질환자의 u-Health 시장규모 2012년 고혈압 환자 : 6,926억 원 2012년 당뇨환자 : 2,741억 원 총: 약 2조 원(추정치)	전반적으로 크게 활성화 되지 못하여, 표준화 및 법· 제도가 미진하고, 정부의 시범사업을 통해 수요가 창출되는 수준임. u-Health의 서비스모델 개발 및 검증 사업이 활발히 추진 중 임.	<미국> 만성질환자를 주된 대상으로 하는 홈&모바일 헬스케어 시장이 꾸준히 증가하고 있음 홈&모바일 헬스케어 서비스를 제한된 예산을 받는 노인 보호시설에 널리 보급함
의료기기 산업(노인 생활 편의 기기 중심) 산업	영상진단, 치과용, 의료용 소모품 이외도 노인생활 편의성 중심의 기기수요 증대	2009년: $2,215억 2012년: $2,660억	2009년: 3.6조 원 연평균 13% 성장	우리나라의 기술수준은 선진국의 60~70%수준	<EU> 의료기기 S/W검증 의무화('10.10) <미국> IEC의 강화된 성능심사기준 적용 예정('12.6 시행)

건강기능식품 산업	고령화로 인한 생체기능 저하를 막고 질병발생 위험을 감소하며 건강유지욕구 크게 확대	2008년: $2,798억 연평균 8.2%성장	2010년: 약 2조 원 연평균 10%이상 성장률	국내 건강기능식품 시장은 초기 성숙기로 접어들었음	<미국> 1994년 건강기능식품 건강 및 교육법 제정으로 국가지원정책과 의회의 특별예산 지원
노인장기요양 관련 시설, 용품 및 기기, 서비스 산업	급속한 고령사회가 진행됨에 따라 노후에도 건강하며, 편리하고, 편안하게 사는 삶의 방식에 관심이 증가함 다양한 니즈를 충족시켜줄 수 있는 다채로운 상품과 서비스를 원함 본인부담금에 대한 보장이라는 가격적인 요소 이외에도 높은 시설과 서비스의 수준도 고려함	중국,인도 등의 고령화가 진행 될 경우, 거대규모의 고령친화제품시장은 실로 막대할 것으로 예상됨	요양보호가 필요한 노인의 비율을 65세 이상 노인의 14.8%로 잡을 경우 2010년: 79만 명 2020년: 114만 명 (추정치) ※고령친화 요양산업의 시장규모 2010년: 4조 9천 억 원 2020년: 9조3,661억 원 ※시설요양 서비스 2010년: 7,006억 원 2020년: 42,293억 원 ※재가요양 서비스 2010년: 12,774억 원 2020년: 80,887억 원	고령친화용품 제조·유통하는 기업의 평균 자본금이 1억 300만원에 불과할 만큼 중소기업 위주로 산업이 형성되었음 실버용품의 80%이상을 수입에 의존함 생산 및 유통체계가 미흡하며, 이에 대한 정확한 조사결과가 부족해 생산자와 소비자 모두에게 정확한 정보를 제공하지 못하고 있음 장애인 재활보조기구 및 노인복지용품이 혼동 사용되고 있어 구분 및 공용개발이 필요함	<영국> 커뮤니티케어법을 통해 케어매니지먼트를 제도로서 확립 <일본> 노인장기요양보험 도입 후 노인장기요양 중고령 친화산업이 3배 이상 성장함. <일본> 고령친화제품 대여, 가정도우미서비스 시설 등 의료서비스 업체가 활성화 되어있음 시설요양보다는 재가요양을 장려함 <서유럽> 노인장기요양서비스 공급의 확대는 재정조달과는 무관하게 나타남

1) 비 규 개선 법· 도개선 및 규 개

,

.

,

. .

. .

(, ,

)

. . ,

. .

(36 1

3), .

333

, . .

.

,

,

. .

.

「 」 44),

(水)

, , ,

4

별

및

과

44) 미국 관리 서 건강관리 르는 넓 서비 성된 상 며 본도 ‘ 보건 도 도’ 도 로 미
성 가 루 다. 보건 도 도: 검 과 건강관리서비 를 계 도로 2008년 4 도 , 료기관(3,042개),
사(139개) 등 다 게 (2009년)

.

,

,

.

.

(u-Health)

. ,

( )

, (u-Health)

. ,

(Well-being)

.

(u-Health)

,

.

(u-Health) [45] , ·

, .

.

2) 고령 및 서비 개발 관련 부 R&D 대

,

, SW R&D .

, IT R&D

,

(u-Wellness) · SW, SW,

---

45)

.

· SW SW R&D SW
R&D .

,

,

.

. IT

.

3) 력 보 및 력 성 구

, , ,

,

.

, , TP

,

R&D

.

4) 민간 기 성 라 구

, ,

.

, ,

. ,

, ,

.

46)

.

, , ,

,

, (u-Health) ·

.

5) 범 부 계 비

.

, ,

.

.

( )

, ,

.

.

46) 2010 .
(6 , 2,200)

,

,

47).

.

[그림 4-28] 베 비 부머 성 및 구변 대 산 성 방

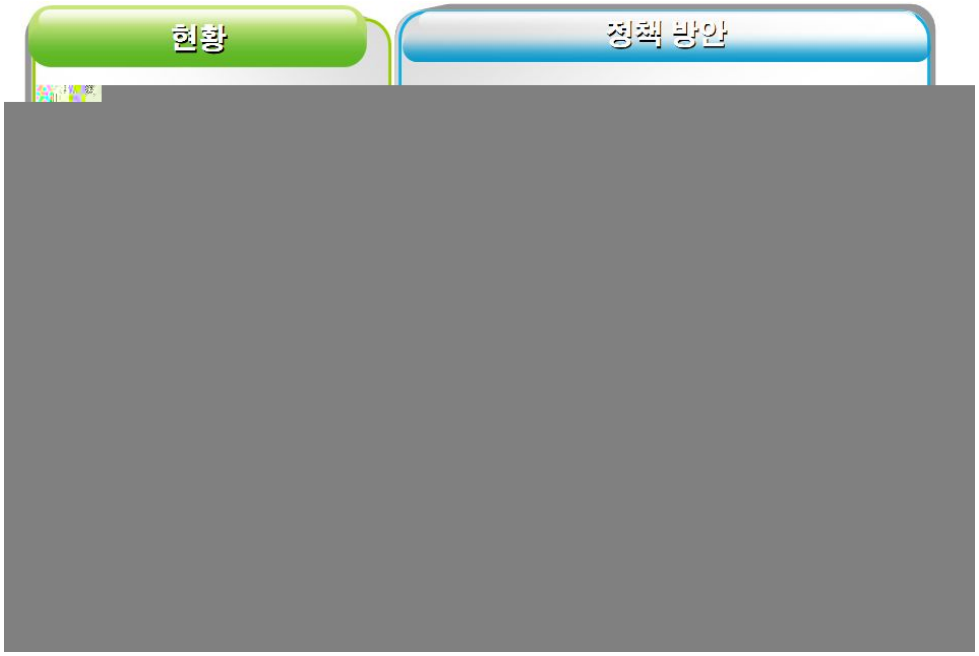

47) ( ) ‘( ) ’
R&D .
4 2 .
(, , , ,
)

KIHASA

05

결 론

5 결 론

『 』 ,

,

.

.

.

341

. ,

5

.

. ,

, ,

.

.

,

.

.

< 5-1>

7

,

,

,

.

.

,

R&D

,

,

.

.

< 5-1> 베 비 붐 세대 및 고령 따른 별 과

	베 비 부머 성			
			기본방	과
경 동	• 높 경 성과 낮 생 • 노동 서 낮 기 결 권 • 부 로 비	•경 동 성 를 다각 나 산속 도 미	• 다 고 상 및 고려 맞 대 •공공과 민간 계 구 •고 방 과 근로능력 공방 동	• 고 과 년보 금 대 • 공공부문 선도 도 • 사 공 리 • 고령 성 고 • 속성 고 및 • 베 비 부머 개 노력 경
사 동	• 세대보다 높 봉사 • 가문 동 대 다 동 및 구 • 상 미 가 구 • 노년기 가 동 대 높 기대 •노년기 가 동 대 비 부	• 반 된 사 성 과 단 로서 노 대 사 성 로 극 되 베 비 부머 를 대상 로 된 사각 대로 남 .	•베 비 부버 다 성 반 맞 근 • 가 동- 봉사 동- 리 등 다 사 동 결 는 모델 • 가 되는 bottom-up 근 • 사 를 기반 로 는 다 •사 반 봉사 및 가문 동 성	•다 과 동기 대 맞 봉사 성 및 가 동 성 보 략과 맞 가 로 그램 개발 •다 성 대 맞 봉사 로그램 개발 • 봉사관련 계 료 보 • 사 기반 가 동 로그램 개발 • 가 강 • 가 동 비 부담 • 사 다 기관간 분담 방 마련
노 소 득	• 금가 높 만 급 불 분 • 근로 및 성별 공 노 소득보	•다 노 소득보 계 기본 갖 나 각 소 들 미성 상 •공 급 높 며 보 사 금 미발달 •공 금 도 발 방 미	•베 비 부머 노동 변 및 성 변 반 •노동 과 노 소득보 도 성 고 • 다 노 소득보 계 구 • 속가능성 고 단 대 관 균	•국민 금과 기 노령 금 도 구 방 구 • 금 노 소득 로 도 고 •국민 금 소가 기간 소 • 계 보 료
건	•대 로 발 건강	• 료 사 계 며	•보건 료 방 계로	• 단 성별 건강 로그램 성

강 노 생	•낮 건강 • 건강상	문 성 로 건강 및 방서비 달 계 부 •건강 사 부 •건강검 과 료, 병관리 미 계성 및 비 성	• 공공보건사 보 • 건강검 내	•건강검 및 사 관리 서비 강 • 사 건강 로그램 강 •건강관리서비 공 • 방 건강관리 계 계 구 •건강 과 방 된 만성 관리모 구
거	• 거비 부담 가 • 소득 및 가격 민감 • 삶 단계 및 건강상 변 따른 다 거 구 및 선 발생	• 거비 부담 대 극 대 부 • 된 사각 대 발생 • 로 러다 변	• 사각 대 는 베 비 부머를 된 마련 •보 소득 로 는 방 모색	• 거 공백기간 베 비부머들 대상 로 는 거 대 마련 • 소득 가 베 비붐 세대 가구 대 거 • 방 다 • 금 내
노 설 계	•노 비 성 공감 나 분 관 과 생각 부 • 간 노 비 불균 •소득 과 노 비도 반 비례 • 료서비 대 낮 사	•분 노 설계 서비 공	•베 비 부머 다 성 반 •서비 성 구 •서비 괄성 고 •서비 문성 고	•노 설계 개발 •노 설계 계 사 네 구 • 국민 노 설계 무 법 근거 마련 • 별 리 분담 계 구 •베 비 부머를 된 노 설계서비 공
고 령 산	• 성 변 및 사 경 변 따른 구 다 및 가	• 범 및 경계 불명 성 • 로 서비 대 관 부 •법· 도 기반 미비 •민간 기 성 부 •범 부 계 미 비	•공공복 근과 기능 성 균 •베 비 부머 기 고령 기 로 나누 근 • 기 산 발 구 •글로벌 겨냥 계 기발 략 마련 • 발 략 립	•비 규 개선 법· 도개선 및 규 개 •고령 및 서비 개발 관련 부 R&D 대 • 력 보 및 력 성 구 •민간 기 성 라 구 • 범 부 계 비

고문

. (2003). , 노인복지연구(20), pp.95-116.

, (2003). . 경제발전연구, 9(1), pp.155-175.

, (2010). . 한국사회복지조사연구, 24(0), pp.1-29.

, (2007). : . 공공경제, 12(2). pp.89-118.

, (2009). . 사회보장연구, 25(2).pp.55-85.

, . (2007). : . 공공경제, 12(2). 89-118.

, , (2008). , 경제학연구, 56(3), pp.75-107.

, (2009). . 한국지적정보학회지, 11(2). pp.99-106.

(2010). , .

(2002). , SERI.

, (2007). 1990 - . 사회복지연구, 34(가을호), pp.5-27.

http://law.go.kr/LSW

, (2009). :
. 한국노년학, 28(3).pp.535-553. ※

(2010). . .

(1998). - , , .
, 36(10), 145-160.

(2008).
. 사회복지정책, 32(0). pp.79-107.

, (2008). ·
. 재정학연구, 1(3). pp.21-52.

(2008). . .

(2011). , 6
pp.24-55. ※2010 2011

(1991). , 대한가정학
회지, 29(1), 203-216.

(2011). , X , .
노인복지연구, 51(0). pp.7-34.

(2010). .
.

(2003). :
, 경제학 연구, 51(4), pp.33-55.

(2005). : ,
, 경제학연구, 53(4), pp.47-65.

(2007). : , 경제학연구,
55(3), pp.47-65.

(2003). 2003 ,
.

, (2010). . .

(2005). :

. .

, (2011). , ,

, 보건사회연구, 31(2). pp.36-59.

, (2007). , X , Y

. 소비문화연구, 10(4). pp.31-53.

(2003). 1 , 1962-1969 , 20

. .

(2002). , 한국사회경제학회, 19(),

pp.267-293.

, (2010).

- . 사회보장연구, 26(1), 33-60.

(2005). . 가족과 문화, 17(1), 115-146.

(2005). 1990 . 경제연구, 23(3), pp.27-53.

(2010). 2010 .

. (2008). .

(2001). . 한국사회학, 35(6). pp.141-168.

, , (2005). , ,

, 192 .

(2000). . 동경제론집, 23(2), pp.61-80.

, (2010). , 2010

, .

, , (2002). .

.

, , , , , (2010).

. .

, , , , (2011).

, .

(2005). , .
, , , (2005). , .
, , , , , (2009).
(work life) , .
(2011). . 사회보장연구,
27(2). pp.357-383.
· Metlife Mature Institute(2011).
.
(2009). CSA1 · , .
, (2010). .
,2010(2).pp.25-74.
(2011). ,
, 2011(4).
, , , , , (2010). ( )
,
(2010).
(2001). : ,
.
, (2004). ·
, .
(2011), “ ”,
.
(2009). . 한국노년학, 29(4).
pp.1445-1461.
, (2010). , .
(2010). , ?
, , , , (2009), :
. .

, , , , , (2010). ,
?
(1995). , 경제발전연구, 1(0), pp.53-76.
, , (1995). ,
,6(0),pp.57-86.
(2010a). , 한국노년학, 30(2),
pp.499-513.
(2010b). , mimeo.
(1999). , 노동경제
논집, 22(2), pp.229-242.
(1998). . WorkingPaper.
, (2002). .
.
, : ,
, 2008.
, , , , , (2009). ,
, , , (2002). . 노인복지정책연구,
11(0). pp.115-186.
· · (2007). “ -
”, 2007
, .
, , (2007). . 사회보장연
구, 23(1). pp.1-26.
(2010). 5 . ·
.
(2011). . ·

(2010). ,
, 2010 , p.2063.
, , , , , (2008).
, .
, ,
, , , , , (2010).
, . .
, , , , (2008). 3
, . .
, (2007). , 사회보장연구, 23(4), pp.83-103.
(2007). . 한국생활과학회지, 16(3), 547-562.
, , , , , , (2004). . .
. , 2010
, (2001). : 1997 .
국제경제연구, 7(2), pp.79-109.
(2011). .
.
(2009). . .
, (2003), ,
(I), , .
, (2005).
. 6 , .
(2001). X , .
, (2008). , .
, , , (2011). ,
.

, (2008),
,
(2010). , ,
2010 , pp.119.
(2011). . , 174, pp.5-10.
, , , , , 7(2011a).
. ,
, , , (2011b) .
, 2011-37-9
, , , , , (2010).
. 2010-30-18.
, , (2010). . .
, (2011). : , , . 노인복지연구, 52(0). pp.305-324.
(2007). - -.
한국가족관계학회지, 12(2), 215-249.
(2010). -
. .
, (2007). . 사회보장연구, 23(3), pp.57-77.
, (2001). , 경제학 연구, 49(3), pp.39-64.
, , , , , (2010).
. ., (147), pp.72-80.
, , (2004).
(2011). OECD 10 -
. 사회복지연구, 42(1). pp.333-370.
(2007). : , 한국

사회복지학, 59(1), pp.199-221.

.(2008). .

.

, (2009). , 한국가족관계학회지, 14(1),81-109.

(2002). . 한국노년학, 22(3), pp.223-243.

(2005), 1970 · , (2005 6 22 , www.nso.go.kr)

(2011), 2010 · , (2011 4 19 ,www.nso.go.kr).

(2011), 2010 , (2011 5 31 , www.nso.go.kr).

, , · , 2010

/ , & , 2010. pp.149-171.

, , , , , (2011). Korean BabyBoomers in Transition: .

(2006). ,

.

(2007). .

(2005). , 재정정책논집, 7(). pp.173-199.

, (2003). X . 소비문화연구, 6(3), pp.79-97.

Abel, Andrew(2001). "Will Bequests Attenuate the Predicted Meltdown in Stock Prices When Baby Boomers Retire?," *Review of Economics and Statistics, 83(4),* pp.589-595.

Allyn & Bacon, 2005.

AoA(U.S. Administration on Aging)(2007). Stratigic Action Plan 2007-2012.

Aquilino, W. & Supple, K.(1991). Parent-child relations and parent's satisfaction with living arrangements when adult children live at home. *Journal of Marriage and the Family(53)*, pp.13-27.

Arnold, Suzanne(2005). Ready or Not, Your Retirement Planning Guide(32th edition), *Manpower Education Institute.*

Bammel. G. & Burrus-Bammel, L. L., Leisure & human behavior,

Bass, Sott A.(2000). "Emergence of the Third Age: Toward a Productive Aging Society," *Journal of Aging & Social Policy, 11(2)*, pp.7-18.

Benitez-Silva, H.(2000). "Micro Determinants of Labor Force Status Among Older Americans," mimeo.

Bernheim, Douglas(1998). "Financial Illiteracy, Education and Retirement Saving," In Living with Defined Contribution Pensions, eds. Olivia Mitchell and Sylvester Schieber, Philadelphia: *University of Pennsylvania Press*

Bohn, Henning(2001). "Social Security and Demographic Uncertainty: The Risk Sharing Properties of Alternative Policies," in J. Y. Campbell and M. Feldstein, eds., Risk aspects of investment-based Social Security reform, Chicago: *University of Chicago Press,* pp.203-241

Bouvier, L. F. & De Vita, C. J.(1991). The Baby Boom-Entering Midlife. *Population Bulletin 46(3)*. 2-35.

Brody, E. M., Johnsen, P. T., & Fulcomer, M. C.(1984). What should adult children do for elderly parents? Opinions and preferences of three generations of women. *Journal of Gerontology, 39,* pp.736-746.

Brody, E. M., Johnsen, P.T., Ful-comer, M. C. & Lang, A. M.(1983). Women's changing roles and help to elderly parents: Attitudes of three generations of women. *Journal of Gerontology, 38*, pp.597-607.

Brokaw, T.(1998). The Greatest Generation. Random House, New York.

Brooks, Robin (2002). "Asset-Market Effects of the Baby Boom and Social-Security Reform," *The American Economic Review, 92(2),* pp.402-406.

Brown & Benchmark, 1996.

Burtless, Gary(1999). "Effects of Growing Wage Disparities and Changing Family Composition on the U.S. Income Distribution", *European Economic Review, 43,* pp.853-865.

Business Wire(2006). Helicopter Parents: 25% of Parents are Overly Involved, Say College Students; Experience, Inc. Polls College Students about Parental Involvement. All Business.

Campbell, John (2006). "Householf Finance," *AFA Presidential Address*

Cancian, Maria & Deborah Reed. (1999). "The Impact of Wive's Earnings on Income Inequality: Issues and Estimates", *Demography, 36(2), pp.*173-184.

Cancian, Maria, Sheldon Danzinger & Peter Gottschalk. (1993). "Working Wives and Income Inequality Among Married Couples" In Uneven tides: Rising inequality in America, edited Danzinger, Sheldon & Peter Gottschalk, *Russell Saga Foundation.*

Centers for Disease Control and Prevention, AARP, American Medical Association. Promoting Preventive Services for Adults 50-64: Community and Clinical Partnerships. Atlanta, GA: National Association of Chronic Disease Directors; 2009.Available at www.cdc.gov/aging

CollegeGard.com.(2008). College Graduates Moving Back Home in Larger Numbers. 2009. 7.22.

CollegeParents of America(2006). Survey of Current College Parent Experiences:Overview of Results, 2006. 3. 30.

Daly, Mary C. (2004). "Inequality and Poverty in United States: The effects

of Rising Dispersion of Men's Earnings and Changing Family Behavior", *Economica, 73*, pp.75-98.

Danzinger, Sheldon. (1980). "Do Working Wives Increase Family Income Inequality?", *Journal of Human Resources, 15(0),* pp.444-451.

Easterlin, R.A., Schaeffer, C. M., & Macunovich, D. J.(1993). Will the Baby Boomers be Less Well off Than Their Parents? Income, Wealth, and Family Circumstances over the Life Cycle in the United States. *Population and Development Review, 19(3)*, pp.497-522.

Elia Powers(2007). Involved Parents, Satisfied Students. Inside Higher Ed, 2007. 11.

Freeman, Richard B. (1993). "How much has de-unionization contributed to the rise in male earnings inequality?" In Uneven tides: Rising inequality in America, edited Danzinger, Sheldon & Peter Gottschalk, *Russell Saga Foundation.*

Gibson(1993). "The Four Baby Boomer", American Demographics, November 1993, pp.36-40.

Gilford, R. (1986). Marriages in later life. *Generations, 10*, pp.16-20.

Giordano, J. A.(1988). Parents of the Baby Boomers: A New Generation of Young-Old. *Family Relations, 37(4)*, pp.411-414.

Glick, P. C.(1979). The fufure marital status and living arrangements of the elderly. The Gerontologist, 19(3), pp.301-309.

Goodbey, J., Leisure in your life: An exploration, State College, PA: Venture Publishing Inc. 2003.

Gottschalk, Peter, "Inequality, Income Growth, and Mobility: The Basic Facts", *Journal of Economic Perpectives,* 11(2), pp.21-40.

Gustman, Alan and T. Steinmeier (1999). "Effects of Pensions on Savings: Analysis with Data from the Health and Retirement Study," *Carnegie-Rochester Conference Series on Public Policy, 50*, pp.271-324

Gustman, Alan and T. Steinmeier (2004), "What People Don't Know about their Pensions and Social Secuiry," In Private Pensions and Public Policies, eds. William Gale, John Shoven and Mark Warshawsky, Washington D.C.: *Brookings Institution*, pp.57-125

Harris M. The role of primary health care in preventing the onset of chronic disease, with a particular focus on the lifestyle risk factors of obesity, tobacco and alcohol. Commissioned paper for National Preventative Health

Hanson, S.a L., Sauer, W. J., & Seelbach, W. C.(1983). Racial and cohort variations in filial responsibility norms. Gerontologist, 23, pp.626-631.

Hooyman N. R. & Kiyak, H. A., Social gerontology: A multidisciplinary perspective,

Horrigan, Michael W. & Ronald B. Mincy. (1993). "The minimum wage and earnings and income inequality" in Uneven tides: Rising inequality in America, edited Danzinger, Sheldon & Peter Gottschalk, *Russell Saga Foundation.*

Ingersoll-Dayton, B., Neal, M. B., & Hammer, L. B.(2001). Aging Parents Helping Adult Children: The Experience of the Sandwiched Generation. *Family Relations, 50(3*), pp.262-271.

Iso-Ahola, S. E., Social psychological perspectives on leisure and recreation. Iowa: WM. C. Brwon Company, 1980.

Jayson S.(2007). Helicopter parents the topic of landmark study. USA TODAY, 2007. 4. 3.

Juhn, Chinhui & Kevin M. Murphy. (1997). "Wage Inequality and Family Labor Supply", *Journal of Labor Economics, 15(1)*, pp.72-97.

Karoly, Lynn A. & Gary Burtless, "Demographic Change, Rising Earning Inequality, and the Distribution of Personal Well-being, 1959-1989", *Demography, 32(3),* pp.379-405.

Keister, L.A. & Deeb-Sossa N.(2001). Are Baby Boomers Richer than Their Parents?Intergenerational Patterns of Wealth Ownership in the United States. *Journal of Marriage and Family, 63(2)*, pp.569-579.

Lancaster L. C. & Stillman, D. (2010). The M-Factor How the Millennial Generation is Rocking the Workplace, Hapercollins Publishers : New York.

Lerman, Robert I. & Shlomo Yitzhaki. (1985). "Income Inequality Effects by Income Source: A New Approach and Applications to the United States", T*he Review of Economics and Statistics, 67(1)*, pp.151-156.

Levenson, R., Carstensen, L.,&Gottman, J. (1993). Long-term marriage: Age, gender, and satisfaction. Psychology and Aging8, pp.301-313.

Logan, J. & Spitze, G.(1996).Familyties : Enduring relations between parents and their grown children. Temple University press.

Lusardi, A. & Mitchell, O.S(2007). Baby Boomer retirement security: The roles of planning, financial literacy, and housing wealth, *Journal of Monetary Economics, 54(1)*, pp.205-224.

Lusardi, Annamaria (1999). Information, Expectations, and Savings for Retirement, in Behavioral Dimensions and Retirement Economics, eds. Henry Aaron, Washington, D.C.: *Brookings Institution Press and Russel Sage Foundation*

Lusardi, Annamaria (2003). "Planning and Saving for Retirement," working paper, *Dartmouth College*

Lusardi, Annamaria and O. S. Mitchell (2006). "Baby Boomer Retirement Security: the Roles of Planning, Financial Literacy, and Housing Wealth," working paper, Wharton School, *University of Pennsylvania*

Mancini, J. A.,&Blieszner, R.(1989). Aging Parents and Adult Children: Researcg Themes in Intergenerational Relations. *Journal of Marriage and Family, 51(2)*, pp.275-290.

Miller, D.A(1981). The sandwich generation: Adult children of the aging. *Social Work, 26,* pp.419-423.

Mitchell, Olivia (1988). "Worker Knowledge of Pensions Provisions," *Journal of Labor Economics, 6,* pp.28-29

Mookherjee, Dilip & Anthony Shorrocks(1982). "A Decomposition Analysis of the Trend in UK Income Inequality", *The Economic Journal, 92(368),* pp.888-902.

Moore(2006). "Prohected pension income: equality or disparity for the baby-boom cohort?", Monthly Labor Review, March2006, pp.58-67.

Murphy, J., Concepts of Leisure, Prentice Hall Inc. 1975.

Murphy, Kevin M. & Finis Welch. (1993). "Industrial Change and the Rising Importance of Skill" In Uneven tides: Rising inequality in America, edited Danzinger, Sheldon & Peter Gottschalk, *Russell Saga Foundation.*

Nevidjon, B.(2004). Managing From the Middle: Integrating Midlife Challenges of Children, Elder Parents, and Career. *clinical journal of oncology nursing, 8(1),* 72-75.

Orther, D.K(1981). Intimate relations: An introduction to marriage and the family. Reading, MA: Addison-Wesley.

Parker, S. The Future of work and leisure, New York: International Publisher Service, 1976.

Poterba, James (2001), "Demographic Strucutre and Asset Returns," *Review of Economics and Statistics, 83(4)*, pp.565-584

Randall, K.(2008). Mom Needs an 'A': Hovering, hyper-involved parents the topic of landmark study. The University of Texas, Austin.

Riley, M.W., Kahn, R.L. & Foner, A.(Eds.), Age and structural lag: Society's failure to provide meaningful opportunities in work, family and leisure, New York: John Wiley, 1994.

Roberts, Leisure in comtemporary society, University of Liverpool, 2006

Ross, C., Mirowsky, J., & Goldstein, K. (1990). The impact of the family on health: The decade in review. *Journal of Marriage and the Family 52, pp.*1029-1078.

Seelbach,W.C.(1977). Gender differences in ex-pectations for filial responsibility. *Gerontologist, 17*, pp.421-425.

Seelbach, W.C.(1978). Correlates of aged parents' filial responsibility expectations and realizations. *Family Coordinator, 27*, pp.341-350.

Seelbach,W.C(1981). Filial responsibility among aged parents: A racial comparison. *Journal of Minority Aging, 5,* pp.286-292.

Seelbach, W.C.(1984). Filial responsibility and the care of aging family members. pp.92-109 in William H. Quinn and George A. Hughston (eds.), Independent Aging: Family and Social System Perspectives. Rockville, MD: Aspen.

Seelbach, W.C.,&Sauer, W.J.(1977). "Filial responsibility expectations and morale among aged parents." *Gerontologist 17. pp.*492-499.

Semple, S.(1992). Cibfkuct ub Akzgeuner;s caregiving families: Its dimensions and consequences. Gerontologist/ 32, pp.648-655.

Troll, L. E. Miller, S. J.,&Atchley, R. C.(1979). Families in later life. Belmont, CA: Wadsworth.

Vassallo, S., Smart, D., & Price-Robertson, R. (2009). The roles that parents play in the lives of their young adult children. *Australian Institute of Family Studies 82*, pp.8-14.

Watternberg, E. (1986). The fate of baby boomers and their children. Social Work Jan.-Feb. 20-28.

White, L. & Edwards, J. (1990). Emptying the nest and parental well-being: evidence from national panel data. A*merican Sociological Review 55, pp.*235-242.

Wyer K(2008). Most college freshmen like colse parental involment, survey

says. UCLA Today, Faculty and Staff News, 2008. 1. 24.

< >

www.gnsenior.org

(2010). http://www.familynet.or.kr

http://law.go.kr/LSW

www.kosis.kr

www.nps.or.kr

www.rigec.or.kr

www.koreapeople.co.kr

www.familynet.or.kr

www.nile.or.kr

www.kordi.or.kr

(2010). www.kauce.or.kr

www.gnsenior.org

부 록

부록 1 포럼 위원 명단

성명	소속
강	미래 셋 금 구소
김동섭	선 보 보건복 문기
김미	대 사 복 문대
박 란	강남대 교 버산 부 교
박	국 세 구 분석센
방 남	국노동 구 구
손명세	세대 교 보건대
민	가 과대 보건대
	라 리 략 구소
석명	국보건사 구 구
금룡	상명대 교 가 복 과 교
면	산 구 구
상	심평경 구소 구
경	국보건사 구 선 구
권	대 교 부
명룡	대
성	서 대 교 사 복 과 교
	미래 구소 -미래
	법무법 미국변 사
경	서 대 교 동가 과 교
백	서 대 교 사 복 과 교